第三種郵便物認可 康德四年十一月一日　康德十年二月十七日 星期三　濱江日報社發行　陰曆正月十三日　第一八四七號　第一版

濱江日報

發行者 濱江日報社 哈爾濱市道裡經緯街九號

【價目】每份六分 每月一元五 外埠加郵費

【電話】理事長 總務局 九五五〇　編輯局 三一七〇　營業局 二七七九

在華皇軍突開始電擊作戰

渡過揚子江蹴破敵陣 目指○○續行猛進擊

華中○○前線十四日拂曉，由岳州東北方六十粁○○開始行動之我精銳○○部隊早於同日到達揚子江海河點○○，在我荒鷲之協力下，巧妙敵前渡河，同日夕，渡河成功將所在之敵蹴散，以突入第六戰區要衝○○爲目標，續行猛進擊中。

社說 增產之重要性

「舉國人而盡奉公之誠，舉國力而援盟邦之戰」，煌煌明詔，爲我四千三百萬臣民所應一體遵仰者。是以，開發資源，增强生產，就是謹遵大詔之有效表示，支援盟邦，分擔擊滅美英之責任。不然，空言協力，而無助于戰爭，一切坐視親邦單獨苦戰，實違背諄諄聖訓。因此，當此時機，我人應以我國地大物博之天然豐厚環境，大肆開發之活動，以求各種物產之增收。緣我國擁有各種重要資源，尤其關于煤，鐵，鋁，蘊量富饒，果能致力開發，不難大量增產，使有關于作戰之資源逐漸增厚，不但與美英可以支持長期作戰之對峙局勢，且至相當時期，更可進一步直搗美英之大本營，掌握最後之勝利，因而如何推進開發資源之工作，使有關於作戰之物產逐次增强，實爲吾人自今伊始之最大唯一急務也。

往者，吾人認爲非增產不能安定民生，增產目的，當屬消極的應付民食缺乏之難局，其意義乃爲保守性質。而今日所謂增產者，其意義則爲進攻性質，使消極者應付難局之見地，一變而爲積極增强國民實力之方策，然後再利用此實力，作爲對美英戰鬪之利器，故增產一事，在政府當局既樹定不可動搖之國策計畫，爲國民者應以是爲國民運動之中心，努力徹底促其實現。蓋我國自親邦日本對美英宣戰於太平洋上後，已置自身與親邦日本並肩作戰之行列，全國土頓成兵站基地，由此，國民所賦予之職責亦愈加重大量，當此時際，首當內固國本，外尋克勝强敵之力量，而鞏固之方，當然以增產爲當前之急務。尤其向稱以農立國之我滿洲國，增加農產，實爲要圖。先哲有云：「國以民爲本，民以食爲天」，可知農產與民生關係之重大也，況我國爲大東亞戰之兵站基地，站在建設共榮圈之最上尖端，努力徹底從事增產，何以擊滅美英，不擊滅美英，何能握得最後勝利，爲不操得最後勝利大權在手，何以達成吾人應盡之使命。

依據政府所樹方策，以本年爲增產開拓之第一年，可見增產，重要性達到如何程度。然既往吾人所謂增產之重要性，似多基於安定民生之觀點關係，其增加生產之要求，不僅限於安定民生之單一內部要求，且須加强國民經濟實力，以求擊滅美英力量之產生，此種內外時勢之需求，今日增產之重要性，與以前意義大不相同，國民對此點，當有一番新認識與新覺悟也。【2】

敵第六●九兩戰區厄運當頭 薛岳及陳誠軍激戰後已潰敗

『○○前線十六日發國通』爲將敵第九戰區薛岳麾下之新編第三軍第百八十三師，及新編第十二師擊滅，十三日夜半，由南昌西北方，突然開始行動之○○部隊精銳，由陸鷲緊密協力之下，續行破竹之進擊，十四日朝，早已達至○○南方，其先鋒，同日午後二時三十分，一舉將在同方面山地構築陣地頑强抵抗之敵屠戮，更向○○方面追擊中。

突入敵陣占領其一角

【○○前線十六日發國通】十五日早朝，由沙市西方二十五粁江口及同三十五粁董市方面，一齊進擊，同日四時三十分，冒濃霧於揚子江及松滋河之中洲百里洲之曖密敵前上陸成功之我○○精銳諸部隊，不失機會，對于同中洲一帶布以堅固防禦陣地之陳誠麾下，第廿九集團軍系六十七，百六十一，並與前此榮譽第一師交代之第百十八師，敢行壯烈夜間攻擊，於無完膚蹂躙下，今已逐將百里洲一帶，完全占領。繼續對岸○○已在指呼之間，正行猛追擊中。

【○○前線十六日發國通】由南昌方對第九戰區深行進擊中之我精銳○○部隊，將所在敵已擊破，十五日早朝，在○○西南十六公里進出機峨峨之陳誠直闢之陣地，對頑强抵抗之敵，將其新編第三軍之先鋒第百八十三，新編第十二兩個師，於荒鷲協力之下，加以空陸相呼應之猛攻，同時一部決死部隊，敢行果敢之白兵突擊戰，將敵陣地之一角，已一擧向○○高地占領，已將其紛碎，對同方面一帶之敵，使之潰亂，繼續一擧向要所○○爲目標猛攻進擊中。

蔣系軍隊從此 將無立足之地

於百里州敵前上陸 立即移於掃蕩殘敵

『○○前線十六日發國通』與由南昌方面進擊之皇軍相呼應，爲對敵第六戰區陳誠麾下第六十九集團軍第六十七軍所屬之第百六十一師，及百六十二師之四戰鬪約四萬，捕捉殲滅，由沙市方面開始進擊之我精銳諸部隊，十五日午前六時，於沙市西方百里州敵行果敢之敵前上陸，同八時上陸完了，繼續掃蕩殘敵中。

蘇淮地區敵約二萬 退路被國府軍遮斷

【蘇淮前線十六日電】以期對蘇淮地蟠居之敵第八十九軍約二萬，行以殲滅，待機中之我精銳諸部隊，突如於十三日拂曉，展開新□殲滅之火。即我有力之精銳諸部隊，于航空部隊之緊接協力下，由江北大運河東南與興化南方之各地區，已開始行動。十三，于上岡鎭兩地方，對□三百之敵，瞬即擊破之，繼將所在之敵，行以殲滅，在鳳谷村車橋鎭附近，向分散之第八十九軍主力根據地急進擊中。敵因我軍之包圍態勢，早已示有動搖之氣色。另一方，有力之國府軍，當亦將敵之退路遮斷，自○○方面，一齊已開始進擊。

【上海十六日發國通】華中軍發表(二月十六日十六時)：軍，對蘇淮地區抵立殘存之敵第八十九軍主力，十三日拂曉，開始攻勢，將所在之敵正擊滅中。本作戰，國府軍有力新銳部隊亦行參加云。

漢口周邊掃蕩游擊匪

【漢口十六日發國通】與敵第六戰區並第九戰區擊碎之新作戰相呼應，在武漢周邊，我軍對敵之肅清討伐，亦活潑展開。即本月三日起，亘五日間，鄂城，應城，粵漢線之各方面，果敢之游擊匪擊滅戰，已行開始。已收得敵遺棄屍九十一，俘虜八，武器彈藥多數鹵獲之戰果。

鄂城方面

對鄂城西南三山並桐山蟠居蠢動之遊擊匪，我○○部隊之精銳，三日由鐵山，銀中鎭，保安鎭之三方面，一齊開始進擊，特將敵包圍急襲，已與以大打擊矣，敵遺棄屍三八，俘虜五。

應城方面

四日，○○部隊，在應城南方備堤，對擾行蠢動之新四軍二百，急襲交戰，經二時間之後，已使其潰滅。敵遺棄屍四五。俘虜三。

粵漢線方面

四日，在咸寧東方餘家山，對保險嶺之第九戰區游擊匪約三百，急襲潰走，敵遺棄屍六。

康德十年度儲蓄目標 決定十六億圓 省次長會議席上經濟部所示

【新京十六日國通電】於十六日之省次長會議席上，經濟部示康德十年度儲蓄目標，決定爲十六億圓，該項數額爲遵循物動計劃，豫定由四月一日至明年三月三十一日爲止，爲其達成期間，且試觀康德六年度以次之國民儲蓄增加額，六年度目標爲五億圓，則有六億三千八百萬元之實績，七年度目標爲八億圓，則有八億三千萬元之狂增，至八年度之目標爲十一億元，一躍而有十億五千五百餘萬圓之躍進，國民之熱意，頗堪期待云。

結集總力以期達成 樹立十六億儲蓄之金字塔 阮經濟部大臣發表談話

【新京十六日國通】康德十年度國民儲蓄增加目標額，決定爲十六億元，全國國民務須結集總力，以樹立十六億鉅額之金字塔，此乃槍後國民應盡之天職，亦爲報答前線將兵苦勞所必須者也，阮經濟部大臣(見圖)除爲達成目標，披瀝政府之決意外，同時更切望國民協力，發表談話如左：

政府對於康德十年度資金需給計畫案，已決定增加國民儲蓄目標額爲十六億元，對此予定結集總力以期達成，較諸九年度增加一億元，國民諸君益加努力，於大東亞戰下，我國之任務除舉國家總力奮固北邊外，並宜貢獻親邦日本增强戰力，職事之故，政府乃傾注全力於農鑛產物之開發增强，然因此所需要之資金，則端賴國民之儲蓄焉。對於十年度之資金計劃，於可能範圍內，避免依賴日本，以謀惟有再等增强儲蓄，此亦供給巨額之國債消化並生產擴充之資金，增强儲蓄以後，尙宜抑制通貨膨脹物價騰貴，以期安定國民生活，於戰時下，此實與農產增產同爲最重要之國策也，國民諸君宜克服一切困難，强化動勞，爲國家計，爲自身計，而向增强儲蓄途上邁進，不勝期望之至云

慰問第八軍管區 邢治安部大臣抵通

(通化十六日電)對第八軍管區管下，爲初度巡視，邢治安部大臣，乘五日午後六時四十五分着列車，受軍官民多數之出迎，立即入於龍泉旅館。十六日依預定於午前十時，訪問省公署，致辭之後，即巡視軍管區司令部，第八憲兵團，第八通信隊，治安部病院，警護隊，警務廳等，十七日，巡視南大營之國軍部隊，然後，午后一時三十分起，臨諳兵聯合演習，在通化日程至茲終了，十八日午前八時五十五分離通云。

徹底檢舉思想事犯 對惡質經濟事犯取嚴罰方針 前野司法部次長指示之要旨（續）

二，經濟事犯之取締 關於取引關係事犯之送致手續簡易化，並押收物件換價之迅速化，由於關係各機關之理解與協力達成所期之目的，今後更圖一層連絡，協調努力此種事犯之撲滅，經濟事犯至累年增加之一途，於內容益加複雜多岐，爲對應情勢，於司法院，由本年度於刑事司內，設經濟科，又於法院，檢察廳圖擔當職員之增加，相俟此等組織之整備，斷行經濟事犯之徹底的檢擧，對其惡質重大事犯，行嚴重處罰之方針，臨之擧懲一啓衆之實，伴隨經濟統制强化，當統制之衝，地方行政機關，自治機關等之職員及警察官之權限，愈加增大，如斯關於此種職員等瀆職事犯，亦漸加增多，鑒於此實狀，司法部此種惡質事犯之對處，堅持嚴罰方針，希望各位對其監督下之職員，取締官憲加以一層之指導。

三，關於豫防司法制度 鑒於緊迫之現下內外之情勢，年達數萬之起訴猶豫者，及刑餘者，井大都市集中的徒食，浮浪之犯罪生活徒輩之處置，于治安確保上，鑒于有喫緊重要之問題，于司法部處及此等分子中犯罪犯于一定假所拘禁隔離，以之預防犯罪，圖治安之維持，使此等者從事勞動，對全勞動鍛鍊輔導更生健全之國民，以其勞動力，作國家產業之動員，于以應時局之要請爲最良之策，設置屬于司法部大臣管理之施設，對有可疑犯罪顯著者，樹立收容保安處分制度設定之方針，目下爲其制度確立行諸般之準備。

其次關于一般釋放者，使之復歸社會，爲使之作正常國民，于司法部受關于屬于從來民生部所管之釋放者保護之事務，一切之移管，新于刑事司內設一科，以此爲中心，確立保安處分及釋放者保護之施設，目下準備中。

關于人籍制度之整備，于司法部關于民籍，强化監督機能，徹諸民籍法中從來之實施情況，考慮不妥之點，加以改正，更確立寄留制度，當下正在鋭意準備中。又最後關于調停制度，康德四年十二月，其實施以來，亘百般之民事紛爭，不拘泥法的形式，即應社會之實情，圓適正妥當以解決，以寄與民生之安定，此乃諸位所熟知者。昨年十月一日改正實施之新調停法，所謂特別調停事件，講求其積極的解決方途，對此依與一般相異之手續，尤其屬于爭議發生地之地方法院之管轄，以其最練達之審判官爲調停主任，由官民各界選任調停委員，於關與之下，開調停委員會，期愼重且迅速徹底的解決云。【完】

美澳交涉 移讓軍事基地

【里斯本十五日國通】愛克斯市列斯日報華盛頓特派員報道稱：美國政府目下正與其他反樞軸政府交涉移讓予大西洋，及太平洋之軍事基地，其與澳政府及衛滿亡命政權之交涉，據想業已成立，關于使外國移讓領土做爲美國空軍基地之計畫，及海相諾克斯等之主唱，據謂美國政府與重慶政權之間，亦有同樣協定締結之希望云。

本社電話

編輯局 三一七〇
總務局 九五五〇
營業局 二七七九

今日出一大張半

索羅門上空空中戰 日鷲撲落反樞軸軍機六架 西南太平洋反樞軸軍發表

【里斯本十六日國通電】據此間所接消息，美國空軍部隊，十三日在索羅門群島附近，遭日軍攻擊，被擊落飛機六架云。

【里斯本十六日電】墨爾鉢恩來電稱：據西南太平洋反樞軸軍司令部十五日之發表，十四日在索羅門群島上空，日本航空部隊與反樞軸空軍之間已行展開大空中戰，謂反樞軸空軍飛行機，六機已被擊墜云。

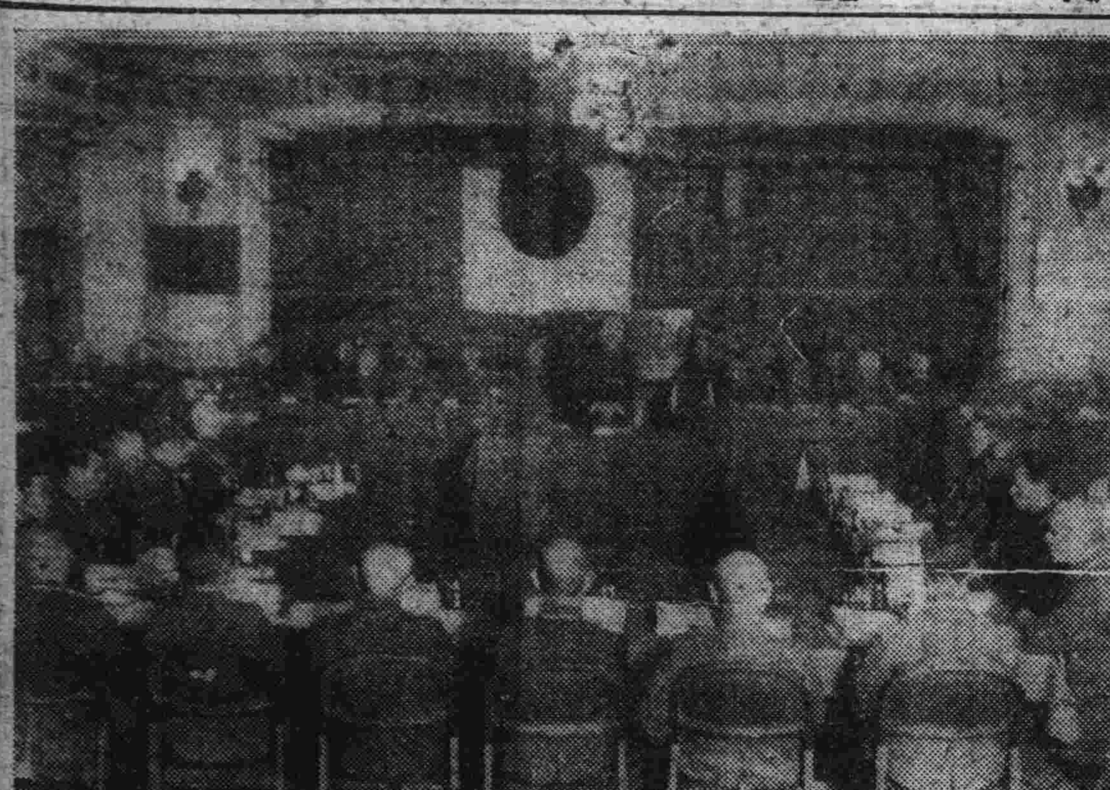

本年度初次全國省次長會議 (寫眞)爲武部長官之訓示

本年度民生施策要點 源田民生部次長指示

(新京十六日電)源田民生部次長指示要旨如左：

第一，教育

本年教育之重點，爲左開二者，至于迅速培養技術人材一項，則以各事業體自家培養爲根本方針，動員各事業體之設施，及技術人材，考究其于國家教育制度之關係。

(一)刷新師道教育而改善之

客年末曾制定刷新師道教育要綱，定由本年起陸續施行，而本年度施行之要點如左：

(一)師道學校(甲)新設四年畢業之本科，入學資格爲國民優級學校畢業程度(乙)對于學生，由國家每年補助六十六圓，今次則改爲百八十元，因此服務義務期間，亦改爲肄業期間之二倍(丙)師道學校之入學考，須由市縣旗長推薦，畢業後則須于當該市縣旗服務。

(二)師道大學(甲)爲求提高中等教師之素質，並培養能以擔當較多課程之教師起見，添設一年制之預科(乙)增加對學生之貼費(丙)向由中央師道訓練所職司之中等教師再訓練，改由本校施行。

(三)改組中央師道訓練所，使與日本之師範學校程度相等，事事培養日人初等教育，並爲初等教師幹部級再訓練之機關。

二 整頓學校

學校教育之重點，在於初等教育，學校設施則以擴充初等教育設施爲前提，中等及大學教育則不徒自注重增加其數量，更特而致力增進其素質，中等學校除却本年理合增加者外，更新添二十餘學級，因中等教育着重實業教育，故對擴整設備更特留意，由客歲起，增徵中等學校之學費，因而收入增加，此項增加額，務希妥爲運用，以裨擴整設備。大學教育則認爲急須整備其內容，決于各大學設置一年制之預科，並樹立長久計畫以期整頓教育設備。

三 加强教學機能

爲求教育機能，殊須擴充教學機構，勵行關于教育之基本調查，並加强督導機能，已往有關文教之職員，幾俱從事教育行政事務，故對教育計劃實有基礎薄弱之嫌，且對學生教職員之督導，亦不充分，本年度中央則增加民生部教學官室之定額，將其分爲調查部門與督導部門，前者擔當基本調查與研究，並以此爲基礎，而對教育實施種種擘畫，後者則對學校經營，以及課程內容，加以督導，並作時局下殊爲重要之思想指導，俾使洞悉時局，地方則嚮應中央作種種必要之充實，首先本年于市縣旗增加日人視學三十名，以加强督導機能，諸位宜對此等職員加意指導，使其克盡厥職，如僅賴此等有關文教專任職員，而感不甚充分，則宜活用視學委員制以補彌之，務希綜合一切指導力而充分發揮教學機能。【未完】

關於美英等敵國陣營 內部相尅現狀之質問 ＝奧村情報局次長之答辯＝

(東京十六日國通電)於十五日午後之衆院決算委員會，對今井新造氏(山梨)所質問之美英等敵國陣營內部之相尅摩擦之現狀，奧村情報局次長(見圖)答辯如左，謂日德意三國對其戰爭之目的，皆歸一致時，正融合一體緊密連絡，而展開擊滅美英之共同作戰，但反此敵方面，美英之間，戰爭目的之相異，戰爭指導方略之不一，美英敵國內部之混亂及美英對蘇聯關係之不圓滿，並重慶對美英關係之惡化等項，彼此互相反目，此事實昭然若揭，復甚者，反樞軸之主動國美英，各逞其支配世界之野望作自國利益之是求，對將其醜狀詳細說明。

▲其要旨如次

日德意三國於開戰一同時，即一新其盟約，其緊密連繫之程度，實水洩不漏，反此美英方面，於其表面，確亦得某程度之連絡，我等素來使用敵美英之語言，但其實情，實如此語言之所示，尙未完全團結，果調查其內部事情，兩國間之外表，似已緊密連絡，但其內部實情全非，雖欲隱蔽亦不可得。此不外關於戰爭目的，英美兩國根本相異也，如其兩國間，英首相邱吉爾於去年十一月十日，曾於賀斯官行演說，對英國民申述英國現在賭國運而戰之理由，英國戰爭目的，自過往之歷史而觀，英國的舊秩序將難維持，而强調欲維持大英帝國世界，秩序之現狀，則必因此犧牲國民，對於邱吉爾演說後，繼由威爾基演說，威爾基乃盡人皆知之共和黨大總統候補前年曾與羅斯福爭權由此觀之，當悉共和黨之首領與羅斯福之政見，確爲對立，羅斯福之對外問題，可謂完全意見一致。若按吾等之見解言之，可謂威爾基聽羅斯福之言者，實乃避免對方國及國際輿論之惡影響，及阿美利加特有之謀略，於此威爾基十一月十七日之演說中，則發表謂英國現在爲民負有重大之犧牲而戰率直言之乃爲打破舊秩序的世界秩序，而建造自由的聯合國家，亦即表面論，邱吉爾之演說，起自美國民之間，更於美國大衆雜誌拉夫，在演說中由美國民發表對英國民之分開狀，此現在美國鼎團援助英國者，並非如英國民所想，將大英帝國遺置世界也。觀諸美國之如此援助，乃爲英國立於世界着想，實乃極大之錯誤，英國新聞雜誌對於戰爭目的，議論大盛，致兩國之戰爭指導者，陷於窘境，恰當其前後，戰爭之犧牲，頗影響於國民之生活，因戰爭目的形成對立，故起此種議論，由此而觀兩者之間，未必圓滑進行，美之民主主義，欲揭世界之政權，成爲以美國爲中心的世界，更欲達成制覇世界之理想，關於英美合同之參謀長會議，及配給戰爭資材等之各種委員，則置於華盛頓，將南美諸國拉入自已陣營，向澳洲，印度，平太洋諸島，南美等地，派遣多數兵隊，致使傳統之英人，於自己之領土內，目睹美兵之傲慢非常反感，又於英本土者皆適用英國之法律，而對來援助之美國兵，不適用英國之法律，將此種法律提出議會，因乃連反英國之傳統於議會，起激烈之論議，國民亦頗抱反感，又昨日諸京斯，向新聞記者聲明用太平洋諸島，及世界各地之飛行基地，全部美國管理因此又惹起英國之論議，遂於議會對艾登外相質問其事實，彼則甚爲窘，此已明示於前之情勢，此皆因美英兩國之戰爭目的根本非爲一致所致，如卡薩布蘭之會談，亦其表現之一【未完】

決戰體制快速展開
全滿各縣旗市聯協議會
於增産大纛下分別舉行

（新京十五日國通電）以決戰體制下，火速推進，農産物增産爲前題。全滿各地，將陸續展開，本年度之縣事市聯合協議會。自本月十五日起，首由三江省，湯原縣開始。迄三月末日止，各地將逐次啓幕。至各地舉開之日期，頃已有十二省，管下之縣，旗，市，已正式決定矣。

又：（新京十五日國通電）本年度縣旗市聯，以農業增産爲中心議題，於十五日首由三江省湯原縣舉行，迄三月末，全滿各縣旗市一齊舉行，尤爲今次聯合協議會之重點者，即爲前十日於增産推進全國會員大會，所昂揚之國民的增産意識，使之有力進展，以向增産途上邁進，并把握現地農民之眞意是也，故中央本部，當今次協議會之運營，頗注重農民之徹底認識增産及順應現地之具體的增産方策，更於十五日晉原中央本部總務部長，曾發表如左之談話。

總務部長談：

本年度市縣旗聯合協議會，自本月十五日始迄來月末，於全國各地舉行，協議之中心爲增産問題，前所舉行之增産推進全國會員代表者會議，乃昂揚國民之增産意識也，而助長此機運，使之實踐者，爲本年度縣旗市聯之責任，於戰時下，惟增産問題，始爲國家興隆之前提，與民生向上之基礎也，此爲國民個人，抑或國家全體，必須遂行者也，關於市縣旗聯之運營，更須留意之點如左：

一，爲完遂大東亞戰爭之增産，則一部分國民誤認向日輸出大量農産物等，爲自方之犧牲，故必改正此種誤謬認識。

二，協議檢討順應各地實情之增産方法，復予以指導，向日本內地輸出之農産物，爲數並不多，反之關於生活必需物資等，多由日本內地所供給，其數量頗極夥，至於徒呼增産，則毫無效果，故須以眞摯的態度解決各具體問題，望中央本部，於可能範圍內，派遣委員，參與等役員，視察縣旗市聯，更願省公署及中央政府，實地視察加以適切指導爲盼云云。

（新京十五日國通電）以決戰體制下緊急農産物增産爲重點，全滿各地將展開之本康德十年度縣旗市聯合協議會，自本月十五日起，首由三江省湯原縣開始，迄三月末日止，各地逐次展開之，日期，現已有十二省管下各縣，旗，市正式決定矣。

北安舉開教育大會
于民生部大臣蒞臨致詞

（北安十五日國通電）北安省，基於基本國策大綱，而趨向刷新教育，乃招集省下各學校長，及主事並中等學校全職員及縣文教股長，視學，六百十餘名，自十三日亘三日間，於興亞會館舉行省教育大會，于第一日說明十年度文教關係，行政方針，表彰教育功勞者，第二三兩日，關於指示事項，連絡事項並探擬事項等各題，進行種種審議。

于民生部大臣之講演

又：（北安十五日國通電）爲慰安軍警來北安之于民生部大臣十三日午後，蒞臨北安全省教育大會，訓示如左：

北滿教育現狀，較南滿頗爲發達進步遲緩，故政府當局，對文教振興方面，雖亦鋭意努力獎勵，此間尤其對北滿，並邊疆地域，更謀教育振興，奚本省，乃國內稀有之兵站基地，以現在所行之農法之際，最近將來，定有消耗地方之地步，故研身滋教育職域之諸君，不僅應爲學校教育着想，而更宜關於耕種營農等知識徹底，使農民明瞭。以側面的協力，與增産政策方可。因之，本人希望諸君了解現下，國家與農增産，並吸收農業知識等，或對此予以普及，徹底爲盼云。

蹴積雪機鎗部隊之猛訓練
（於北部國境○○）宮谷關東軍報道隊員撮影

勞務科長會議第六日

（新京十五日國通電）全國勞務科長會議，自開始以來，業已五日，各關係官員，咸熱心協議，毫無倦色，其第六日，又於十五日午前九時，假民生部講堂，熱烈展開，本日之業議事項，悉爲勤奉關係事項，午前，對本會第四日勤奉之指示事項，質疑問答，午後於一時三十分繼續開會，關于勤奉關係之連絡協議事項，進行討議。

一，關于市，縣，旗，司令附要員之選定及練成

二，關于接護團體之設置。

三，其他。

自始至終，熱烈協議與檢討，至午後五時許散會，至于其最後一日，則于明日開會，想必更形熱烈云。

勤奉隊司令旗授與式上
關東軍司令官之致詞

（新京十五日國通電）於國民勤勞奉公隊，司令旗授與式時之關東軍司令官致詞【代讀】如左：

玆於本日舉行國民勤勞奉公隊，司令旗授與式誠感欣快，前有國民勤勞奉公隊制度之確立，設蒙皇帝陛下上諭帝慮深遠，不勝恐懼感激，惟國民勤勞奉公隊制，使滿洲國青年，則國民皆勞之本旨照應崇高之兵役義務，挺身奉公，高度國防國家之建設事業，以勤勞將此練成，眞正之對勤勞觀念，及國家奉公觀念，以養以使向建國理想達成邁進，原來國家興隆之基，在國民精神之作興，就中若年，爲國民之中核，國運隆昌之任，担于其雙肩，青年之使命何謂重而稍大，而關於此實施，所關係之處極其廣汎，且多岐也，前途尚須覺悟，幾多之困難，諸官宜鑑諸大東亞戰下，滿洲國負荷之責務重大性，及勤勞奉公制創設之意義，積極敢爲率先垂範，喚起青年之奮起歡喜力行，當時局之要請，以達成滿洲國建國之理想，以副本帝旨以上，以一言致爲詞。

昭和十八年二月十五日

關東軍司令官　梅津美治郎

勤奉隊省司令旗授與式
於國務院講堂盛大舉行

【新京十五日國通】國民勤勞奉公局，自創立以來，於各關係機關協力之下，力謀會運動之進展，迄今已獲得莫大之成果，今更期會運動之實至及明示指揮之一貫性，玆已制定勤奉隊省市縣旗，司令旗，其省司令旗授與式，已於本日在國務院講堂盛大舉行，午後五時半，於國務總理大臣，及總務長官，于勤奉隊總司令並勤奉局長以下各關係官參列之下開會，於國民儀禮後，授與省司令旗，次由于總司令訓示，及張國務總理，武部總務長官之訓示，訓示終了後，由軍司令官致詞，繼由省司令代表致答詞，極呈盛況，至午後七時散會云。（寫眞：即司令旗授與式）

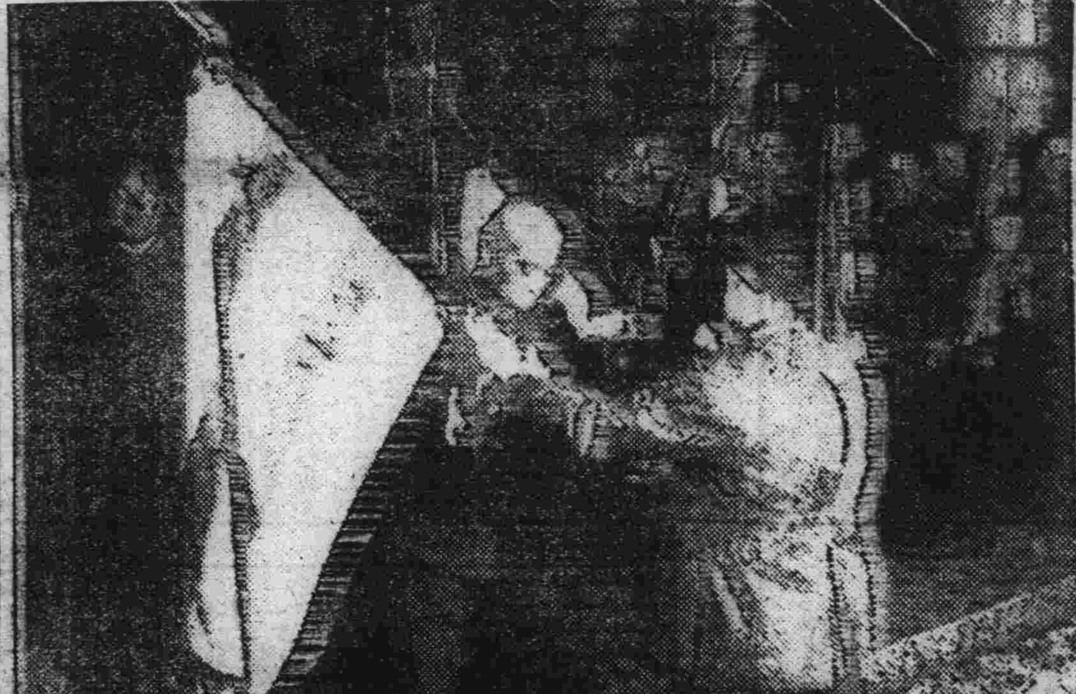

滬市舉行打倒美英
上海特別市民衆示威大會

【上海十五日國通電】上海市民，爲闡明決戰中國之決意，乃於十五日午後三時起，由市政府，宣傳部，各同業公會，文化團體，保甲組織本部等，共同主辦下，假靜安寺路賽馬場，隆重舉行，打倒美英，上海特別市，民衆示威大會。該日於開會前，民衆陸續參集於會場，當開會時，首由陳市長致詞，繼由中國方面，林宣傳部長，及日本方面，田尻公使，各致祝辭。厥後決議貫徹大東亞戰爭，爲日完成協力之大會宣誓。復發表各種標語，最後高呼汪主席萬歲，於此示威大會，乃告閉式。即時列伍，並手執各種標旗，於街市作大示威遊行，六時許，始行解散。

兵站北安增産盛況
決意完成二成增産計畫

（北安十五日國通）北安省官民一體之增産進軍，迄舊正前，已上市百分之九二，成績大體良好，然觀諸他省，尚稍有遜色，故今後仍須繼續努力，爲挽成其最後勝利計，玆特設置增産實踐本部，推戴李省長爲本部長島崎次長，爲副本部長，迄新穀年度，決意完成，二成之增産。本年舊正前，立春回日，故一般農民，均認爲此乃豐年予兆。蓋此乃農民，按每年氣候變化，而得之經驗。實堪欣慶。然向爲氣候支配之農民，其淺薄之意測，本不足憑信。爲獲得增産戰之勝利，仍宜勤勉將事，以完成兵站北安之重任云。

前線將兵一段佳話
收到滿露學童之純情慰問文
江戶子部隊舉開前線座談會

【滿蘇北部國境○○】山關東軍道報隊員發國通電】在酷寒零下幾十度，朔風凜烈，對塞北國境的勇士們，以江戶子部隊訪問會談之下，集兵隊的微笑發言如次：

西澤勝上等兵【東京市品川區北品川一之三】。昨年原隊出發時，正是櫻花開的時候，當時到這裏，想過然不同了。還北滿之多，還是頭一次嘗着的寒風凍住了具，喇叭口，亦被凍結，次時都粘住了。而定綻了嘴唇。然隊中之防寒具充備，更加之部長，班長，以慈愛之情相待，所以毫無一名凍傷患者。

神藤惠上等兵（東京府北多摩郡久留米村南澤）來到北滿覺寒氣之大令人駭怕，冬之夜間，演習，臉鼻手，指，都凍成白色。此時，隊長親切指導，注意凍傷。大體二十分即揉兩手。然而我等，仍是努力進行，耐寒訓練也。

佐藤秀太郎上等兵（東京市淺草區市濱町二丁目）隊之防寒具，非常充實，如稍微厚一點，即能出汗，有時將配給之汁粉，移到戶外去，一會兒就成了冰糕啦。實在好吃的很。

山崎庄司上等兵（東京市荏原區中延町）冬的寒度，眞是高的很，常接到慰問文，和慰問袋時，實由衷心感激不已。最近更有滿人，白系露人，送來多數慰問文，慰問袋。然而去該慰問文之滿語，俄語，或在想說他們回信，眞是困難之極，然看到滿系國民學校生徒等，所寫的片假名，其純情令人感激而流涕焉。

西澤上等兵中最樂的事，就是每月，開催一次約，演藝大會。彼時不分階級之差別，上下融樂，以箒之柄，作成簫笛，更以白樺細工之大正琴，眞和慰問演藝團一樣有趣，更與他部隊，開交驩演藝會，于以北滿之生活，並不是像，內地想像的，那樣寂寞也。軍隊之集團生活，之有着獨特的樂趣的。

「寫眞。即江戶子部隊之前線座談會」

日貴族院全體會議
於十五日上午正式舉開

（東京十五日國通電）日貴族院于今日上午十時十分舉開全體會議。首即由提出，衆院送來之昭和十八年度，總豫算案，由賀屋相，發表財政演說後，即將該案，與交豫算總會，下午依然提出，有關增稅，公債等法案二十二件，分別交付委員審查，並通過戰時刑事，特別法修正案，至下午二時五十分散會，又貴族院豫算總會，於上午十一時，除開會，豫算各案決定外，委員會，又分科會之運營方針，即聽取賀屋藏相之說明，衆議院，本下午日，舉行戰時行政特例委員會由十一委員進行審議云。

蒙疆政府內政部
施政五大目標

【張家口十五日蒙通電】蒙古政府內政部，鑑於時局之重大，爲圖施政之急速滲透，乃整備決戰體制，本年決定如左之施政五大目標。

一，滲透行政力。

一，擴充整備行政機構。

一，制定新學制，而刷新充實教育。

一，強化衛生行政。

一，促進地籍整理事業。

由於先此之地方行政機構之改革，而各省盟之陣容乃見整備，今十五日午前十時，假政府會議室，招開本年度第一次全蒙各省，盟總務處副處長會議，政府方面有久原內政部次長以次各科長，地方方面有各省，盟總務副處長等出席，互相眞誠協議右項，事業之計劃，復表明矢志挺身于施政之決意，乃於午後五時散會。

大光明有聲電影院　道裏中國九道街◇電話六九五二
今日科學偵探新片　堂堂獻映　三日免票有效
陳查禮第四探案　千里眼　作探劇盜無法無天
鐵彈橫飛　血花四濺　·想入非非汗毛凜凜·陰氣森森疑雲陣陣·
大導演徐欣夫得意之作　主演徐莘園　顧梅君　李紅　姜明
榮譽出品
下期公演新版名片　江南小俠　再期准演中聯廿六上海巨片　人約黃昏後

新大東亞電影院　道裡中國七道街◎電話七五〇四
今天十二點開場◇免票無効
是本年度最偉大的巨片　特別節片燈貢獻
袁美雲　劉瓊　王獻齋　張婉　洪警鈴　韓蘭根　殷秀岑　全體合演
上海華美公司哀情偉大作品
斷腸花
又滑稽！又悽艷！

麗都劇場　道裡外國四道街·電話三五四〇番
今日公演
前滿映明星　季燕芬　入團初次出演登台　外三十名大陣容
劇團哈爾濱　新時代的娛樂
(一)輕音樂　(二)廣東音樂　(三)流行歌曲　(四)話劇　愛與魔
同時加演電影（二輪新片）　周曼華　呂玉堃 [illegible]

有聲大戲院
今日公演　新片　華新公司出品　時裝哀婉熱情八巨片
袁美雲　劉瓊　王獻齋（合演）
斷腸花
寫斷腸之痛史·香艷溫柔　眞乃千古絕唱·悲慘凄涼
悲劇最有味　看過個個痛快
下期演京劇新片　孔雀東南飛　廿六日　夢

國泰有聲大戲院　道外十六道街　電話八九八一
今日公演　新片　中華聯合出品　科學偵探　驚人偉大巨片
徐莘園　顧梅君主演　陳查禮第四探案
千里眼
老偵探神機妙算！惡强盜難逃法網！
偵探殺人的奇絕案品　驚險緊張
下期演滿映古裝新片　娘々廟　廿六日公演新片　曹佩箴主演　顧蘭君（主演）　人約黃昏後

平安電影院　道外景陽街
（今日上映）元宵節特別選演
陳查禮第四部大探案
顧梅君　徐莘園　李紅　顧也魯（合演）　徐欣夫導演
千里眼
見所未見！聞所未聞！
電氣發明　驚人奇術　科學大盜　神鬼莫測　超越一切　偵探巨片
下期滿映古裝新片　娘々廟　廿六日演中聯新片　人約黃昏後

明星電影院　馬家溝營部街
今日開演　稀正特選上海出品有聲對白名片　流風冤魂　路明　徐琴芳主演

大同電影院
今天開演　聯美公司有聲對白古裝歷史名片　梁山伯祝英台　張翠紅　顧也魯合演

東北大戲院
今天開演　藝華公司有聲對白香艷愛情佳片　千里送京娘　李麗華　賀賓合演

亞洲大戲院　道外北六道街
今日開演　元宵節特選　明星公司有聲歌唱哀情巨片　海棠紅　完全新版　白玉霜及全國名星大合作
下期　華新公司古裝有聲對白新版名片　描金鳳　李紅　湯 [illegible] 主演

馬迭爾電影院
今日一點開演　兩大貢獻　朝やけ　ジプシイ男爵

中央大舞台
華樂大舞台
新舞臺　道外北三道街

為期徹底振興文教 定期召開中等副校長會議
協議實施事項及諸般指示

濱江省公署民生廳，依據中央政府之意旨，當此第二建國時期，置重點於振興文教，是以對於省內教育，力謀進展。茲為協議各項實施事項，以及諸般之指示等，特定期於本月二十四日起，至二十六日止，亘三日間，召開公立中等學校副校長（主事）會議。茲將要領誌之如左：

一，期日＝康德十年二月二十四日至二十六日，三日間。每日午前九時半起。

二，場所＝濱江省地方職員訓練所講堂（哈爾濱市南崗大直街）。

三，參加者：省側有省長，次長，民生廳長，開拓廳長，建設廳長，總務科長，參事官，文教科長，其他關係官，學校側，有公立中等學校副校長（主事）。

四，旁聽者：市內私立中等學校（院）長。

五，實施事項：詔書奉讀，國民訓齊讀，長官訓示，指示，講話，學校經營發表，協議懇談，戰勝祈願，會宿訓練。

六，會議次第：第一日，（一）開會式，開會之辭，國民儀禮，詔書奉讀，國民訓齊讀，省長訓示，省次長訓示，廳長訓示，文教科長致辭，戰勝祈願。（二）指示，康德十年度省教育重點，康德十年度教育施行事項，康德十年度實務科經營事項，學校規程一部改正事項（包含教科經營事項），學校預算及經理關係事項，學校人事事務及教職員服務關係事項，其他全般的學校經營關係事項。第二日，（三）講話，濱江省政一般（總務科長），時局講話（特務機關），關于增產運動（農林科長）。（四）學校經營發表。第三日，（五）講話，關于國民勤勞奉公制（勞務科長），大東亞戰爭同帝國海軍（海軍武官府），關于濱江省建設事業（建設廳長）。（六）質疑，（七）協議懇談。（八）閉會式，國旗敬禮，解散。

軍警慰問濱江省班
谷交通部大臣明日蒞哈 赴日滿軍警機關致慰問之詞

中央政府，由各部大臣級組成之康德十年度軍警慰問班，其中濱江與牡丹江班，交通部大臣谷次亨氏，預定於明日【十八日】午后二時二十八分，偕同寺尾秘書官，鈴木理事官，蔡事務官，及二名屬官，搭京濱線列車來哈。分向特務機關，第四軍管區司令部，江上軍司令部，治安部病院，海軍武官府，濱江省警務廳，並其他軍警機關，躬親慰問。當晚下榻於車站前大和旅館，翌日【十九日】午后八時三十分，將由哈發濱綏線列車赴牡丹江云。

賓縣聯合協議會
明日揭幕亘三日間開催 于省長往參加以昭隆重

負有宣德達情重要使命之濱江省下各市縣旗協和會聯合協議會，即將分別開始。省管內之賓縣聯合協議會，預定自本月十八日起，至二十日止，亘三日間，在賓縣街開催。是以濱江省長于鏡濤氏，以協和會省本部長之立場，定於本日（十七日）午後一時半，搭乘省署自動車，偕同秘書官趙劍虹氏，財務科長許鶴年氏，並建設廳佐佐野技士以外二名，前往賓縣，出席該縣協和會聯合協議會，藉以昂揚協和之精神。預定於本月十九日午後返哈云。

本年哈市清掃事業
市署竹內清掃股長談

關於哈爾濱市之清掃問題，已是數年的懸案，全市八十萬市民，莫不翹首待望。哈爾濱市當局，對於此事，亦非常注重，積極講求各種妥善對策，期副市民之要望者。市公署竹內清掃股長，特發表談話如左：

於人類營着集團生活下，隨着生活之現象，而產生污水，糞尿，塵芥等污物，關於所謂污物的處理，於環境改善上，極為重要。於集團生活範圍最大之都市，對於清掃之良否，實於都市文化，擺有極重要性。清掃事業之完遂，是會直接或間接影響社會的，此事實屬都市行政最難之事也。各都市於過去皆努力辦理，對此實應加以充分之研究。而哈爾濱市人口達七十八萬餘，通過首都新京之上，更加各種民族雜居，生活相異，而形成特殊性之都市。本市於此多數人口共居之下，是應該絕對保持污物及道路上馬糞等之清掃不可，故市內之清掃保持與否，此問題直可影響七十八萬餘市民之保健之衛生，間接可影響至出產文化者極大。想我哈爾濱市，於我國所占之性格，只及地市內諸政之如何，實與共國消長極有關係。甚至，哈爾濱之清掃問題，不僅是哈爾濱之問題，進而可以說是國家的問題也。今者我國擔當着東亞共榮圈確立之一翼，健強國民之養成，並生產之擴充，實為必要。更在建國十周之佳年，邁向第二建國之秋，哈爾濱市清掃問題，其重要性，更加一層重大化。如斯，本市之清掃問題，特置重點，傾注全力，努力圓滑運營，並邁進之向上。關於本年度的清掃事業，於東西傅家區及太平區一部之清掃事業，將從來各種負擔制，使用請負制，費用材及勞力等，移於道裡，使道裡方面清掃強化擴充，力期清掃事業之完遂。關於本年度清掃事業之預算，大致如次。

△道裏方面：一，塵芥搬運用，大汽車一輛，自動車四輛，馬車八十輛。二，污水搬運用，自動車八輛。三，糞尿搬運用，自動車二輛，馬車四十輛。四，道路清掃用，手押車五十五輛，馬匹百七十頭，勞力約四百名。

△道外方面：一，塵芥搬運用，馬車九十輛。二，糞尿搬運用，拉車三十五輛。三，污水搬運用，五輛。四，道路清掃用，手押車三十輛，馬匹二百六十七頭，勞力二百十名。

△行年污物量：一，塵芥約二十萬噸。二，糞尿約十萬立方米。三，污水約四萬立方米。

△處理方法：塵芥埋填場，污水於不凍期，汚水經驗素殺菌，放流於河用，糞尿作成肥料，以供市民利用，故今後要望市民各位，行積極協力，哈爾濱鐵道警護隊，名實相符，實現都市美云。

制定寄留法
把握國內居民移動狀況 三月一日全國一齊實施

【續】

第十一條：寄留人之本籍地之市街村長，須於該人之民籍添附別紙，並記載其姓名，寄留之場所及年月日（前項用紙得另編綴之）。

第十二條：第五條及第七條之規定，對於前條之用紙準用之。

第十三條：依第五條及前條之規定，所繳納之手續費，為市街村之收入，但由警察署長掌管寄留事務時，為包含各該警察署於其區域內之歲收入，由國境警察隊長掌管寄留事務時，為管轄各該國境警察隊所在地之省之地方費之收入。

第十四條：關於該人之原寄留地之寄留簿之記載，須抹消之，同生計之寄留人全員退去時，須附鎖線於其寄留之用紙，並由寄留簿除去之。前項之規定，於同一市街村內，有寄留之場所及本籍之寄留人，復歸本籍時，寄留人於寄留之場所定本籍時，或其他應將寄留人，由寄留簿除去時準用之。

第十五條：前條之規定對於第十一條之用紙準用之。

第十六條：市街村長，以職權為寄留簿之記載時，須向呈報義務人，通知其旨，於前項情形，已為關於寄留之場所及年月日之記載時，亦須向本籍地之市街村長，通知其事項。

第十七條：市街村長受前條之通知時，須速為關於寄留之記載。

第十八條：寄留人轉籍向他市街村時，因籍地之市街村長，須將第十一條之用紙，送交於新本籍地之市街村長，須於寄留新民籍。

第十九條：市街村長得經地方法院長之許可，臨時改製寄留簿或十一條之用紙。

第二十條：關於寄留之根簿，及書類之保存期間，由司法部大臣定之。

第二十一條：關於寄留之呈報，須由寄留人為之。對於同生者，須由戶主為之。寄留人不能為呈報時，須由同居人。戶主不能為呈報時，須由代其管理生計者，為其呈報。

第二十二條：對於寄宿舍，病舍，或其他以多數同居為目的之場屋，屆住之寄留人，須由管理其場屋者，為關於寄留之呈報。

第二十三條：關於寄留之呈報，除另有規定者外，須於本人之寄留地為之。

第二十四條：關於寄留之呈報，得以書面或言詞之。呈報人，因疾病或其他事故，不能為呈報時，得以代理人為之。（未完）

第二回市協委員會 昨在國防會館舉開
報告過去經過商討將來事項

為於決戰下推進協和運動之本年度第二回協和會哈爾濱市本部委員會，已於昨日（十六日）午後二時起，在南崗中街國防會館內，由市本部各委員及關係側多數參加下，為期舉開。開會伊始，即由市本部長致述開會之詞，並由市本部責任者，說明康德十年度協和運動方針，繼由日前出席全國增產推進會員大會之哈市顧鄉區代表高子彥報告參加全國增產推進會員大會之經過。以次對行將舉開之聯合協議會及設置鮮系輔導委員會，並報告電車專門委員會開催經過，及詳細商討其他主要事項云。

警察官總動員下 全市車夫大檢舉
檢察官出動各署予以即決處罰

為安定民生，取締一般暴利車夫，前於本市檢察廳次長指揮下，動員檢察官與各警察署之官警，實施市內交通車輛一齊取締，對高抬車資，違反交通規則者，予以檢舉後即決處罰，科以罰金。茲者檢察廳，市警察局保安科，及各警察署保安系，為期不良車夫之取締，自昨日【十六日】為始，當由警察局保安科官警總動員，齊赴各警察署內，司法，經濟，警務各系全體警察官員總動員下，一齊由昨日午前九時三十分起，至正午十二時止，翻由昨日午後一時至三時間，實施全市諸車大檢舉。無論汽車，電車，馬車，人力車，凡無許可者，冒名頂替，不遵交通規則，以及不遵指揮者。尤其不按日定價格，而格外高抬乘價，任意勒索者，均經全體便衣官警，予以檢舉，於各署拘留待既經辦中。在各檢察官蒞臨下，對違反者，採以即決之處罰，或罰金，或拘留，經即診斷，並交給本書類，藉示懲戒。聞今後將繼續施行不良車夫之大檢舉云。

強化決戰下輸送陣容 自動車路須愛護萬全
哈鐵與關係側組自動車愛路宣傳班 昨日出發至各地實施宣傳工作

保哈爾濱地區各線地帶自動車路運營之萬全，及強化決戰體制下之輸送陣容，今次特由該路哈爾濱鐵道局，路警，及哈爾濱鐵道局保健科，水上警察部，以及關係省縣協力之下，組成自動車愛路宣傳工作班，組織十五名編成之工作班，隨身攜帶行李，至現地各農村，實地宣傳，該班已自昨日（十六日）起始，自哈出發，至自哈市至依蘭間，各農村宣傳之預定，至三月三日起始，至三月八日止，為自雙城堡至拉林，及八家子線各地區，實施講演，懇談會，放映電影，麗畫，並表彰愛路之功勞者，贈以紀念品，以示獎勵云。

食糧增產圓滑之敦化縣
本報採訪部長王耀先視察記

·續·

對于無相當職業者，當日一致召集於南門裡學校，約有一千餘戶，徵求其同意，欲去那個村屯，同時各村村長亦在現場從中斡旋土地及一切用品，按戶登記，而便確定。在學校之各教室內，聚滿了歸農的志願者，同時亦可謂增產的戰士，以此情形視察，預想該縣農產物增產之前途，頗堪期待云。

當局予以諸多便利 均各願作增產戰士

一個學校，各教室內聚滿了即將疏散的民衆，總計也有一千餘人，各個具着一付健全的體格，十足的精神，表現出一種滿懷的熱意，去到農村充當一份增產戰士，不但個人的食糧有着生活安定，同時也算是為國勤勞，盡到了槍後赤誠，所不能不令人敬仰，令人欽佩。因為他們去到農村，一意增產，對於諸般的準備，均不成為問題，主要者，食糧是特別配給，並能貸予籽種，與以貸借農具，關於牲畜方面，由縣方苦心研究，以及其他，或買賣，似此農戶所需之主要用具，尤其是在縣街事項，均有所着，決無任何憂慮。他們又何能有所減縮，一意下鄉，耕種土地，關於他們的生活，大多數寮負擔浪之一般民衆，或作其他小營業，幸而不為官方發覺，即可得到不正利益，而來維持生活，如此則對於市面之經濟，不無影響，閣交易之取締，亦感繁雜，今能將其送到鄉間，使其與農生活，也是縣當局給他們謀得一個新的出路云。

自給自足食糧確保 歸農運動著見成效

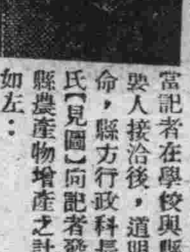

當記者在學校與縣當局諸要人接洽後，遂明此來使命，縣方行政科長張覲田氏【見圖】向記者發表，該縣農產物增產之計劃情形如左：

本縣在以前為一消費縣，每年的食糧多仰賴於其他鄰縣輸入，邇來因為時局之要請，為謀自給自足，食糧確保，認為有必要性，所以積極講求增產對策。以前人民散在，因為治安不良關係，實行結團部落，荒地甚多，並有大多數撤來縣城居住，放棄農耕，所以至全縣人口十二萬人口，縣城即有五萬六千之多，約為全縣人口之半數，誠為一種畸形之發展。本年又由鄰縣蛟河歸來本三村，迄至現在，本縣人口已達十五萬之譜。前此由本縣縣長，副縣長，苦心研究，樹立計劃，急謀增產，所以自康德八年度起，實行歸農運動，當年並未如何辦理。迄至康德九年，因為治安早已確立，故有疎散人民之舉，使之從事農耕，而謀增產之實踐。結果，歸農者約有一千餘戶，農產物增加若干，不但食糧自給自足，尚能出荷數萬噸之多，打破以往紀錄。歸農的好處甚多，關於生活必需品，對鄉村多為配給，一切官需勞工，均由縣城寨集復興部落，隨意建築，不加限制，所以才能使之自動歸農。（未完）

經保協會主事 聘任賈安榮氏

哈爾濱市道外經濟保安協會，自前任吳主事辭職後，遂缺虛懸已久。茲者由前警察局退職警佐賈安榮氏，被聘就任。視事伊始，即對該協會之人事陣容，事務進展，力謀強化。關於管內商工業者，繼行勸誘加入該協會為會員，以便擴展協會組織，並發揮其偉力。對此特有如下述談話。

哈爾濱市道外經濟保安協會，迄已成立年餘，其主要趣旨，係為闡明一般經濟統制目標與意義，轉達政府諸般統制法令於各商工業者，現為國家經濟統制之間，為使商工業者體得國家統制法令之趣旨，以免誤觸法紀而謀業者之發展，凡居於道外警察署管內各業者，均宜取得本協會之會員資格，所謂達成福利，擁護商工業者自體發展，勿作觀望不前之舉。吾等商工須各認清時局，努力槍後赤誠，即為支援聖戰，望各商工奮勉，而努力參加經濟保安運動云。

今年儲蓄目標 決定為十六億元
希望國民更加一層努力完遂聖戰

十六日至全國省次長會議席上，經經濟部次長之指示，康德十年度儲蓄增加目標額，決定為十六億圓，但完於資金需要部面者，為國債消化資金以及其他部面者，為十一億圓。達成期間，基於一般物動計劃，自四月一日起始，至來年三月三十一日止，自康德六年度以降，每年國民儲蓄增加額如左：

△康德六年度之目標額為五億元，而實績則為六億三千八百萬圓。

△康德七年度之目標額，為八億圓，而實績為八億三千餘萬圓。

△康德八年度之目標額為十一億圓，因為國民之熱意，累年之激增，其實績則為十億五千五百餘萬圓。

△康德九年度之實績，則將於三月末日而統計得之，預料在此大東亞戰爭之下，槍後國民之熱意，當可有意料以外之良好成績。

△關於康德十年度之儲蓄額，尚望國民更增一層努力，以完成槍後國民之職責，早日完遂大東亞戰爭云。

日本陸軍紀念日
哈市舉行紀念行事 關係當局日內協議決定

三月十日

三月十日為親邦日本與俄國戰後在世界上獲得本陸軍戰捷紀念之第三十八回日，當茲擊滅美英之大東亞戰爭，向前已確立不敗之態勢，適逢此意義深遠之紀念日，為追念先人節節邁進，及感恩戰歿英靈，並藉以昂揚槍後國民之精神起見，本市協和會及市當局，基於協和會中央本部，正着手從事籌備舉行隆重式典。而本市關係側，亦正進行其紀念行事中之具體案，於日內與關係側協議之後，即可決定而實施云。

特務機關收到獻金

基於人民認清時局之關係，各方獻納各項獻金者，日見最多。哈爾濱特務機關，昨日收到大批獻金，特誌之如左：

△恤兵金：一千五百零九元六角，秋林株式會社從業員一同，代表馬爆八郎。三十二元七角，哈爾濱第二女子國民高等學校教職員一同，代表足維得洛夫。一百十八元，滿洲第四一二部隊一同。一千元，道裏水道街日滿商事株式會社哈爾濱支店，梁能春山茂。

△國防金：二十三元八角，十三圓八角，布洛布瓦幼稚園。

丹麥在哈市開設領事館

為在哈爾濱開設丹麥領事館，以便利在哈寄留丹麥人民之計，前次特由該國在哈之盖申氏，特至首都與李外交部大臣談商開設領事館之事宜，經相協議之結果，已於昨日（十六日）午前十一時，在新京外交部大臣室，舉行假承認狀授與式。再由盖申氏，以同日附正式任命駐哈名譽領事，並預定於十七日回哈之後，正式開設領事館云。

鄉婦戀奸情熱 協議謀害親夫
結果入獄受苦情

農人呂升，今年二十四歲，家住北安省望奎縣廟白村張發屯，以務農為業，人甚誠篤，經父母之命，媒妁之言，於二十年前，與王姓女締婚，婚後夫妻感情頗為融洽，迄今將達二十年，已先後誕生三子。長子十五歲，幼子三歲，本為極和美之家庭。但不料彼妻王氏，朝出晚歸，於六年前，因患病而邪，因之即操巫醫為業，助家中。但當伊操業之際，須有人在旁相助，當由在該屯隣居名劉金福者，充當二神，劉某今年三十六歲，原籍德惠人，亦以務農為業，二人始而以同業關係，言詞之間，乃近於不正。繼之因呂家貧寒，呂某每對劉某借錢而不還，因是二人乃發生不正關係，迄今業已數年之久。於客歲三月間二人正在幽會中，不料乘呂某不在，適為呂某歸來撞遇，呂某夫妻，乃大吵一頓，自是之後，二人乃皆有戒心。但又以戀奸情熱，不肯分開，因之為圖二人之永好起見，乃起意擬將呂升殺死，以達目的。經協議後，乃於去年五月五日午前零時，呂氏乘其本夫熟睡之際，乃將奸夫招來，首由呂妻以小皮腰帶緊勒頸部，旋由劉某以鐵掌錘對呂某頭部各處打擊，約二十餘下，而行死亡。當夜劉某匿去，而由呂妻將屍拉去，抬下坑來，並召喚隣居相幫，殯入殮後，擬挑選時辰，以備入殮後，該陰陽先生以耳中聽得隣居閑話，乃使之人命關天，何能馬虎了事，即陪同打官司，並擬當即拒絕代擇時辰，一見死人形狀，即是得破綻。乃均以殺人之嫌被該地警局司法機關檢舉，前行審理，並正式判以死刑，現該案已移解來哈，擬於本月二十日，正式再審，即行執行以正風俗云。

放送節目

十年二月十七日星期三

一·00（本哈）經濟通訊
四·00（新）新聞，告知
四·三0（本哈）經濟通訊
六·00 兒童時間
（新）新聞，唱歌
六·三0（新）中學日本語講座
七·00（新）報時
（新）新聞，東亞的勝利，告知
七·三0（哈）地方新聞，告知夜間節目預告，唱片
七·四0（安）曼德林合奏
繼續（新）青年時間
繼續（奉）梅花調大鼓
八·二0（新）新聞，國民須知
繼續（新）琵琶獨奏
九·00（哈）歌曲
九·三0（奉）評詞 五女七貞（二九一）
10·00（新）報時，新聞，（哈）新聞，告知，明日節目預告，唱片
10·三0（北京）舊劇

國報儲蓄
株式會社大成銀行
哈爾濱市傅家區南四道街三二

華樂舞台
◇富連成科班◇
全體合作露演佳劇
●特請編劇家編演本劇●
二月十七日早演 李富奎 田富觀 張富生 李富環 王富岩 朱富崑 田富振
機關奧秘 ▷怪俠◁ 八本 佈景不同 陽德
晚演 白富廷 李富琴 張富生 李富環 田富振 朱富崑 王富岩
各樣雜要
◉天下第一橋◉ 高小橋車會

避暑樓房出租
茲在江北太陽島民族久飯店後身有二層樓房一所，上下計四十間，院內平房一所計六間，洋井一眼，門外兩座地皮計一千二百餘平方米，全部包租，該房於學校或會社等夏季避暑之用，有欲租者請於本月二十日以前向哈市南崗孔氏醫院接洽可也。

募集
本社募集報差若干名，年齡不限，身體健康，粗通文字者，即為合格（必須自備自行車）有願就斯職者，請即來社，與發行部長接洽一切。
本報營業局

出售鋼琴提琴
茲有美國大鋼琴一台發音正確，宏亮，機件完善，外有德國提琴一件，擬廉價出售，有願買者請至南崗磚街曲線街拐角十六號三戶接洽為荷

招聘職員
本院擬聘請廣告部主任一名，有願就者請携親筆履歷書一份，到本院眼房接洽可也。
大光明電影院

出賣
茲有七位乘用自動車，虎浦式箱型，一九三二年型，擬廉價出售，有願購者請至馬家溝黑山街十四號來接洽為荷
吉毛非也夫啓

弘善醫院
內科，外科，皮膚花柳科專門 醫師
病室完備 隨意住院
哈爾濱道外正陽北五道街路東
借用電話九八四番

新添 俄國油炸包子 每日午後五時
生啤酒
各種西菜俱備
新明飯店
道裡中國七道街六一（大東亞影院北鄰） 電話二八六九

道外南頭道街
大仁醫院
眼科 外科 皮膚花柳科
醫學士 郝良弼

朗軒醫院
道裡中國十一道街
皮膚科 花柳科 外科專門
院長南滿醫學士 梁華堂 朗軒

南醫院
道外正陽北五道街五十八號
內科 小兒科
院長 南學一
（病室完備）
診療時間 午前九時至一時 午後三時至六時
借用電話 九三四四
本院長已辭去赤十字病院內科職務

道外中十二道街

京城 都藥房淋藥
白濁百中·永久根治·斷然好評

廣東金製 烏雞白鳳丸
主治：婦女經血不正，經血色不正，白帶，錯後，腰腿痛，冷乾勞，咳嗽，心跳，心閉煩熱，夜睡不安，產後一切經血病，小病除百病，不孕，主經丸本堂百用經，特長此藥不久生像舊式丸有害，二百五十丸服八日量每盒，定價每盒三元五元現在減價，扣每函購三十元
歡迎函購
總發行哈爾濱道外十五道街
金劭先藥房
電話四八三九番

適太醫院
道裡中國五道街四十一
電話七三三三
病房單間或公共房間
設備俱全，收費低廉
電氣診療室均有專門醫士
自設化驗室化驗血液
其他一切並有各便治療室照像愛克斯光透照像

樞軸捷報

德長距離砲轟炸英本土

（柏林十五日國通電）多羅爾海峽法國沿岸之德長距離砲，復于十四日晨，開炮猛轟對岸之英軍陣地云。

突尼斯戰線 德軍開始大攻勢 羅梅爾元帥先發制人

（里斯本十五日國通電）突尼斯戰線之樞軸軍，於中部地區法特西方附近突開始大攻勢，隨處擊滅美軍機甲部隊，而一路向西北進攻中，最近美于加福薩並該地北方五十公里之斯班特拉集結兵力，而謀向斯法克斯港，惟羅梅爾元帥以先發制人之手段，於十四日晨突自該港西北四十公里之西迭，布基德北方並該地南方附近分二隊開始攻擊，於空軍戰車步兵各部隊之緊密協力作戰下，排除美軍機甲部隊之猛烈抵抗，而向西方繼續進攻聞已前進二十公里矣，該方面反樞軸軍之突出陣地之西迭布基德之美軍恐爲羅梅爾軍包圍。

歐戰以還英船之被德擊沉者 總數達三千四百二十六隻重千四百五十萬噸 爲戰前英國所有船數百分之六十六

柏林十五日國通電：據德軍司令部十五日之言明稱歐洲戰爭開始以來被德軍擊沉之英國船舶總計爲三千四百三十六隻，計達千四百五十萬噸，此等擊沉船舶中，油槽船四百二十六隻，二百二十萬噸，此等船數爲戰前英國所有船數百分之六十六，僅一九四二年英喪失千四百七十五隻，五百八十三萬噸，其中油槽船百四十一隻，九十萬噸云。

東部戰線十五日一日之戰果 丹內次河下游地區目下展開激戰 沃羅西羅夫及哈科夫之戰鬥極爲熾烈

（柏林十五日國通電）德軍界關於十五日之東部戰線戰況言明如次

一，赤軍對東部戰線南部地區德軍陣地之壓力愈行加緊，丹內次河下游地區，目下展開激戰，赤軍繼續開來增援部隊企圖包圍德軍陣地，然遭德軍猛烈之抵抗，其企圖均遭失敗。

一，沃羅西羅夫格勒之西北地區及哈科夫東方地區之戰鬥極爲熾烈，沃羅西羅夫格勒西北地區之赤軍欲行奪取工業地帶，哈科夫南部地區之赤軍騎兵部隊，被德軍戰車部隊擊退。

一，庫爾斯克北方地區之戰鬥逐次熾烈云。

駐土英大使活躍

（君士坦丁十五日國通電）自亞達那會談以來，英美蘇三國駐土大使屢次與土總理及外長舉行會談，十四日晚土總理薩拉卓格魯復與英大使許閣森，蘇大使維諾格拉夫在土京某飯店同進晚餐，未幾土外長美奈門草格魯亦趕到參加，就某事舉行懇談云。

甘地翁自斷食以來 容態刻已惡化

（君士坦丁十四日發國通）甘地翁開始斷食以來，印度政廳對連日翁之健康狀態滿足之旨已行發表，但孟買來電傳謂，至十四日認爲容態惡化已發表如次：

甘地翁苦於吐氣已妨睡眠，健康狀態較昨日愉形不爲滿足云。

（君士坦丁十五日國通）孟買來電，甘地翁開始斷食以來至第六日，容態逐次惡化，孟買州廳十五日發表甘地翁之容態書如次：

甘地翁十四日終日未得休養，容態多少惡化，飲水亦感困難云。

甘地絕食第三日 各地舉行反英運動

（里斯本十五日電）印度反英鬪爭因甘地開始絕食又呈熾烈，據新德里消息，十三日爲甘地開始絕食之第三日，印度各地舉行大規模之反英示威運動，以支持甘地，各工場內籍工人拒絕上班，已呈停工狀態，又各地不斷發生騷擾事件，浦那等數都市，連續發生民衆與警察衝突事件，阿麥達巴特警察署，會遭印人襲擊，英當局對於該事件被害，及死傷消息，檢査甚嚴，致詳情不明，另息十四日印度

甘地容態惡化 英當局允家族看護

【君士坦丁堡十五日電】孟買來電，甘地翁之容態，已重態化之結果，印度政廳許可甘地翁之姪看護病，又同時對夫人並令忌至十五日始許可面會云

印度各黨各派捐除私見 一致要求釋放甘地

（君士坦丁十五日電）據新德里來電，孟加拉州立法會議，此次與中央立法會議同時開會，該會昨日已一致通過，即時無條件釋放甘地之動議，並以孟加拉州立法會議之名義，通電印度總督府，按該立法會議內，計分國民會議派，印度政治團體黨，回教徒聯盟，及回教徒統一黨等黨派，以上各派雖均係對立者，然此次竟一致要求釋放甘地，足證各黨派信任甘地，鞏覩互相對立，因此印度之形勢益趨惡化，又印度總督府此次接到孟加拉州立法會議所發釋放甘地之要求，實出其意料之外，總督府方面已決定召致印度自由聯邦總裁沙普魯，及其他各親英之政界要人，於十八日將在新德里共同協議對策，俾解決難局云。

教聯盟，執行委員會開會，要求立即釋放甘地云。

印度政局之新展開 對政廳要求即時釋放甘地翁

【里斯本七五日電】甘地翁已開始斷食以來印度之民衆所謂「守一悲之沈默」而注意於情勢之推移，其於拉加果巴拉其牙利之提唱會議派以外之印度各派之領袖約百五十名亘十八，十九，之兩日在新德里開催緊急會議，對於政廳要求即時釋放甘地翁之議案見已採擇，右決議案之採擇印度之政局可以解冋所有新展開印度教徒之星占者「二月二十五日起，四月十六日之間，對甘地翁當已到達至上榮光耳」之有意味殊深之預言，甘地翁之容態簡單之印度政廳之公報以無外詳報，因斷食疲勞已激，每日當然以散步爲不可缺之日課到門弟故迭寒之墓亡停止矣云。

印度各派代表緊急會議 十八日於新德里開催

【君士坦丁十五日電】基於甘地之斷食印度政局之大危機當前，馬多拉斯元首相拉加果巴拉其牙利並印度中央立法會議有力議員等十四日招請各派代表約百五十名，對於緊急會議，會行檢討對策，會議預定十八日於新德里開催，同時拉加果法拉已發表聲明對印度政廳已要請甘地翁之即時釋放，一方馬哈沙巴派十四日在新德里開催執行委員會已聲明回教聯盟之行至部（種族政策）以排擊。

紀羅派之現存海軍勢力

【布宜諾斯艾利斯十五日國通】紐約來電 一九四〇年七月英軍攻擊達客爾時有頑强抵抗男名之法蘭西戰艦里西「三五〇〇〇噸」，自法蘭西傀儡政權樹立以來歸於紀羅派之手而留哈達喀爾軍港去十一日自該港出發之巡洋艦「門加爾摩七六〇〇噸」及數隻驅逐艦，均被美驅逐艦護送橫斷大西洋而到達紐約，但皆紀羅派之海軍使節採尋那爾十五日已行發表，該艦自去一月三十於達喀爾啓航以來，橫斷大西洋約費二周間，途中被暴風雨光顧一推進機亦發生障碍且受潛水艦之襲擊而於千辛萬苦中始到達美國，十五日晨以修理之關係而駛向某港，同時費那爾關紀羅之現存海軍勢力言明如左

德爾蘭派之艦隊姑且不論，目下於紀羅指揮下之艦隊，有戰艦三，航空母艦一，重巡二，輕巡六，驅逐艦九，斯爾布艦十乃至十二，潛水艦十四，及其補助艇數隻，土倫軍港之艦隊，以自沉關係全未在數，惟被拘留於馬爾他尼加及亞力山大之艦隊，結局參加反樞軸海軍，該略爾之艦隊一部已參加作戰，其餘之艦亦於修理途中，不久將就航焉。

敵機來襲曼勒附近 重爆機一架被擊墜

【仰光十五日國通電】十二日午後十時四十五分，敵機三架，來襲曼德勒附近，遭逢日軍猛烈之防空砲火，當被擊退，當時空中之爆音，異常狂大，敵機似有受重傷者，當局俟待確證未行發表，其後十附近之住民及所在部隊報告謂，敵重爆機一架，確被擊墜，搭乘員六名，十三日午前二時，落於曼德勒北西百五十〇〇河岸附近，皆即行之部隊逮捕矣云

美加苦於用紙不足 新聞紙減少頁數

（里斯本十五日電）美，及加拿大所發行之新聞，因用紙不足，曾已加以限制，茲則定自四月一日更自將其創減，即各新聞社減少新聞紙之大小及頁數，計減去新聞用紙消費量之一成，一方巴西近來亦感用紙不足，各新聞社向盡使用其所存用紙之全部，要望由北美增加輸入，申訴此計畫如不能實現，則勢必發行中止云。

伊現內閣辭職

（君士坦丁堡十五日電）伊拉克國會以七十二對三十八票可決不信案，法車首相阿梅德格瓦姆氏十五日正式提出辭表，十五日據德黑蘭來電稱，伊拉克國王命前首相阿里斯黑利氏組織後繼內閣，阿黑氏以親蘇派有名代親英派之阿梅德阿黑氏組織後繼內閣成功時，予想蘇聯勢力必向伊拉克國內侵略云。

意發表被襲

（羅馬十五日電）意陸軍省十五日午前發表＝反樞軸空軍部隊十四日夜向米拉諾市來襲受爆擊倒壞之家屋若干及傷者多數，現在判明之罹死者十六名，負傷者二百九四名，夏軍高射炮部隊擊墜爆擊機二機，以落下傘降下之美軍將校一名被拘留樞軸空軍同夜對斯裴西亞及其他亦加以爆擊損害輕微。

瑞士西部空襲警報

（蘇彝士十五日國通電）瑞士西部一帶，於十四日突然發出空襲警報，該地一帶之防護團，立即一齊開始活動，某料此又爲英機侵越瑞士所致云，又蘇彝士巴塞爾兩地，亦於同時發出空襲警報云。

巴西軍派赴 突尼斯戰線歟？

【布宜諾斯艾利斯十五日國通】美陸軍航空部隊司令官黑曼，阿諾爾德中將，并美國駐英軍代表喬強基爾元帥，美國軍需部隊補給司令官布勒浩，索馬威爾少將，于歷訪亘慶加爾加達之歸途，十四日于那達爾南方之彦賓會晤巴西空相約海．賴蘇爾加多爾，其內容雖尚不明，似爲巴西軍之派赴突尼斯戰線之問題也。

索羅門方面 美使用新戰鬪機

【布宜諾斯艾利斯十五日國通】據華盛頓來電稱：美國海軍省於十四十五兩日之戰況公表時，報道索羅門方面繼行熾烈之空戰而確認美空軍受相當損害，十四日之公報云，美空軍中四架爲日空軍擊墜，更有二架被對空砲火擊墜，十五日之公報又發表：美空軍中戰鬪機六架，爆炸機二架未歸還之旨，已使用科爾澤爾戰鬪機並十四日公報美海軍省稱，據合衆社之華盛頓電云，昆索迭特PB四Y爆炸機，到此並加如左之解說：科澤爾戰鬪機之名海軍省之公報者，今爲初次，該戰鬪機乃非常高度且戰距離之戰鬪機，據航空局云，該機可當空母艦載戰鬪機而屬於世界最快之戰鬪機，時速四百公里，又昆索迭特PB四Y爆擊機乃陸軍方面稱爲B二四戰鬪機云。

哈爾濱市醫林介紹

衛生醫院　門診各科煥汽病室住院隨意　哈爾濱市道外中六道街五〇號　電話八五八〇

保康醫院　專門……皮膚，花柳，泌尿，生殖器科，外科（即致美樓對過）　道外景陽街六號　南滿醫學士　王維煥　本院長已辭卸哈鐵醫院泌尿科之職務又滿鐵共濟會指定

凡吾醫院　診療時間……皮膚科，花柳科，內外科　上午自十點至一點，下午自三點至六點　星期日只限上午　院長南滿醫學士　凡吾劉德新　電話四二四一　道裏中國頭道街二十一號

輔仁醫院　專門內科　兼治花柳科　院長　關榮昌　道外中十二道街三十三號

明明眼科醫院　接診時間：午前十時至一時，午後五時至七時　住院各等病室疾病均須附足郵票　電話七五一零　醫學士　石增榮　道裡中國頭道街

花柳病科　燕醫生醫社　住址：道外北七道街路西　自動電話九一七三

滿鐵共濟會指定醫院　塔平內科醫社　時間：午前十時至午後一時午後四時至七時　地址：道裡藥舖街二七號　注意：接滿鐵社員諸位來院就診者均按滿鐵醫院規程同樣辦理　院長　馬英泰

醫生　林德爾　▲專門產科及婦科各症　診療時間：自八時半至十時午後四時至六時　電話四八八四　道裏十四道街五十三號（郵局隔壁）

女醫士　石克夫司喀牙　專門　婦科　產科　內科　地址：道裡十四道街三三號（郵局隔壁）電話七一九一二　診療時間：九時至十二時午後三時至五時　大安街五十五號德國醫院

醫生　羅森大理　▲專門　小兒科　內科　門診：上午十一時　下午四時至六時　有滿人翻譯　電話六九五七　道裡外國四道街三五七號

齒科　醫師　李蔭成　哈爾濱道裡外國七道街五號樓上四層　▲接診時間　午前十時至一時　午後三時至六時止　星期日休診　電話九六四〇番　德國最新式愛克司光機治療　新添電氣照像診斷各種牙症

牙醫　崔結力　備有愛克斯光，專門齒科各種病症　接診時間上午十時至下午一時午後四時下至六時星期三六日半午停診　哈爾濱道裡商務街十八號　貝從前牙醫多利即石滿舊址

醫生　李沃夫　▲專門　耳　鼻　喉　科　診療時間：午前十時至十二時午後四時至六時　聘有譯譯　電話三四三七　道裏中國十一道街西頭路南四四號

醫生　壽爾泰斯　專門　內外科　及婦人科　接診時間：上午八時至十時　石頭道街九十五號二層樓上　電話三一三五

醫生　郭力德哈米爾　專治……內科心臟腎病及麻痺疾血管腸胃各症用歐洲醫學最新方法治療　接診時間：十一時至一時午後四時至六時（聘有滿語譯譯）　道裡外國五道街二十號

醫士　士特爾恩　診療時間：午後四時至六時半午前另行約定　道裡外國四道街一零零號

醫士　連次聶爾　▲專門　耳　鼻　喉　科　應診時間：午前九時至十一時午後四時至六時（星期日停診）　電話七一八一九　道裏外國四道街二五號第四戶「松浦洋行遍西」

醫士　周闊五斯及　▲專門　耳鼻科　及外科　診療時間　午前十時至十一時午後四時至六時　電話三三八八　道裡外國六道街八號第三戶

醫生　陸濱雙　▲專治內科及神經並腸胃各症　診療時間：午前九時至十時午後四時至六時　道裏商務街外國頭道街五十一號

牙科　治鑲牙之處　俄牙醫師皮里坡七克（通滿語）　住址：道裡十四道街三十九號郵局隔壁三層三　鑲牙吉諾金

東尙齒科醫院　院長日本大學齒科醫學士　黃東尙　▲鑲牙　治牙　口腔　外科　診治：上午十時至一時下午三時至六時（星期日停診）　道裡外國八道街拐角二號

東亮齒科醫院　新築落成，設備齊全　創立病棟，隨意住院　口腔外科　富有經驗　治牙拔牙　鑲補填補　諸公時間不限　電話八一一三　新地址景陽街六號樓上

齒科醫士　劉鳳書　診療時間：上午十時至一時下午四時至六時　電話九六五五　道裏斜紋街門牌七十五號中央大街拐角

滿洲紙卸賣統制組合員　合資會社　鈴木商店　哈爾濱市石頭道街一二七　代表電話番號二三二一五　支店　齊齊哈爾，佳木斯，牡丹江，海拉爾

淨面藥膏　齊司多靈
主治皮粗紋縐汗包粉刺血瘡癢癬膚黑面暗春斑夏疹
功効潤膚潤面整顏嫩顏除斑去疹化裝新藥
藥膏性厚愈切較雪花膏力强效速除斑點脫比油
風行全球男女適用化裝良藥老幼咸宜
醫師化驗不含鉛質不浮白粉不結油
經售總批均所歡迎　中央大藥房　哈爾濱石頭道一〇　電話二九五二九

哈爾濱中央日語學院　康德十年度新生募集
一、入學資格　須有國民優級學校卒業者或有同等學力爲合格
一、募集人數　一年級新生一百名插班生若干名
一、報名日期　自今日起
一、入學手續　先塡入學願書成績證明書並交二寸半身免冠像片二張同交報名費一圓（現金或郵政小匯兌）以上必須用本校用紙
一、簡章　函索必須交郵票六分
一、校址　哈爾濱道裏中國三道街十一號

介紹　相法預言家　談相　批命

介紹人　王維周　胡潤澤　朱鳳陽　徐鵬志　于喜亭　曹文琦　王丹實　張復生　范介卿　竇鴻鶴

請到廣東　伍伯年神相處

相命之學，由來已久，而近世士夫尤喜研究之……
道裏中央大街新北京旅館……每日上午十時至下午五時止

大學眼藥
偉哉！一滴的靈効
不痛不痛　奏効如神
専治　沙眼　角膜白斑　炎眼　眼花　爛眼　脂眼　視力衰弱　淚眼
發行所　日本大阪北濱　參天堂株式會社

小兒良藥　樋屋奇應丸
嚴寒期間　育兒的指南針！
欲保持嬌兒的生命安全　必須常備此種神効靈藥！
幼兒纖弱，再加病魔纏綿，性命的危險直同風前燭火，身爲父母，是何等的懸心……萬病的造因，殆皆來自感冒，當此朔風砭膚，嚴寒逼人的時令，務必採用這『救急』『治病』『保健』的良藥，強化嬌兒全身的各部機能，增加自然的抗病力，迅速除斷病根，豫防冬瘟侵體，的確是慈親愛兒的要務！
主治　疳癖蟲積，夜啼不眠，寒氣發熱，消化不良，吐乳綠便，突發怪熱，急癎失氣，搐搦眩暈，不思飲食，天花紅疹，天性體弱的嬰孩，
藥價　自三角　至二円
◎各埠大藥房皆有出售◎
大阪天滿橋　總舖　樋屋合資會社　C—37

大東亞共榮圈

日本海軍落下傘部隊戰記

姚怡選 譯　續

脚觸一着陸，就敏捷地解開了落下傘，向前快跑，重機關槍的掃射聲不絕於耳，於是將身子立刻伏在地面，槍彈在鐵帽上飛掠過去，所以終不能抬起頭來，用鐵帽的邊沿，當開地面，僅將自己的面部隱藏在內，從寒冷的上空，偶而降落在炎熱的地上，底確悶得難當，汗水浸濕了背脊，而且口裡，又非常乾渴，雖然腰中掛着裝水的橡皮囊，然而這時我們簡直無暇能把牠取下來，祇有嚥着唾液。

在僅距十羅的前面，敵軍堡壘裡吐出十字砲火，那槍彈擦着地面，捲起了濃厚的土煙，了像是在乾土上飛驟驟雨，這個飛行場，大約寬千米，長八百米，我們共計若干名隊員，都已漸次降下，簡直不必再集合了，而我們都沒有一個犧牲的，還眞是無血的敵前着陸。

激　鬥

從八個堡壘方面射來的敵彈，離地面很低，這樣熾烈的炮火，在中國事變時是沒曾經驗過的，並且荷蘭兵的射擊是非常的準確的，我們終於獲得了無血着陸的成功，但是我們伏在地上，連抬頭都不能抬，如果不解開捆包，拿出武器來，決計不能使敵軍沉默的，忽然手摸着衣裳裡的小刀，立刻用牠掘土，挖了一個不很深的土穴，剛能夠遮掩面部，我迅速的跑向前面的捆包處，突然在我右面有子彈磨擦着鐵帽的聲音，回頭一看原來是副官染谷上尉，已被槍擊中頭部，他的臉色變得很紅。

「染谷！小心點！」

「司令！我不行了，請替我復仇！」

「好！我一定替你……」

這時我並沒有時間，可以救治他的傷勢，甚至於不能起立，我憤怒滿腔地揮舞起小刀。

「司令！已經沒有敵彈射來了，向前進攻吧！」

染谷上尉喘息着叫喊，這並不是沒有敵彈射來，而是被射中頭部的上尉，他的耳朵，已經聽不出子彈的聲音的緣故，衝鋒號令一發，剛立起來的上尉，胸上又中了敵彈，這次他是壯烈的戰死了，自右方急奔而去的○○兵曹長右手，也被槍射中，立刻就倒伏在地上。

「天皇陛下！萬歲」他最後喊聲，這時後方又有機關槍聲，那是我們所聽熟了的輕機關槍聲。（未完）

「狡英毒華血鬪史」（一）續

（亞聯）

林則徐又向英領義律警告，以後如發見英國輪船再運鴉片，即沒收其船，並將運煙人正法，義律不允，逃往澳門，並請得國兵船多艘，在粵境虎門九龍等地活動，欲以兵力恐嚇，廣東人民經不起英人恐嚇，深恐一旦開仗，打了起來，所以紛紛作逃難的準備，拖男帶女，扶老攜幼，情形異常悽慘，林則徐聞報英兵示威，赫然大怒，立刻預備應戰，命提督關天培守虎門，又以重價購大炮二百尊守着虎門要塞，兵士演習水戰純熟勇氣百倍，英艦一到，隨即開出交戰，那時英將伯麥，率領英艦三十餘艘來襲，見我方已有準備，不敢即進，一部分泊老萬山外，關天培乃召水師健將李應，授以密計破敵，李應得了密計，遂率領勇士多人，攜代應用武器，潛入水底，直向英艦方面泅來預備一聽到號令，即便動作，焚燒及毁壞，我軍已遣李應潛入水底，乃率大隊進攻英艦，英艦倉皇應戰，不料我方一聲號令，水中的壯士立刻破壞了英艦的機器，英艦不能自由進退，遂大敗而逃。（未完）

澳洲馬產日漸缺乏

凡非

農業國奧大利亞，機械農具的發達很厲得驚異，可是與這發達相反的就是馬數的消減，羊却有我們想不及的增加，在一七八八年有一奧大利亞將校，從喜望峯帶回羊二十九隻，馬六匹，牛六頭，豬十二隻，熟兎五隻，到一八六〇年馬達四十三萬二千四，牛三百九十五萬八千，羊二千十三萬五千。一八九〇年馬五十二萬一千・火一千三十萬，九千七百八十八萬一千，惟有羊超其數目以上。一九二〇年馬二百四十一萬四六千・牛千三百五十萬羊八千九百十七萬六千可以說羊是壓倒一切的，但在一九三四年馬一百七十六萬八十，即是在十四年間，減少了六十四萬八千匹，牛在同年增加了五十四萬九千，而在羊呢，竟有一億一千三百四萬八千的驚人數目，像這樣的過下去，將來在奧大利亞就要沒有馬匹的蹤跡了，和其他州相比，頭數亦各有不一，以塔斯馬尼亞爲最多，是二萬九千六百五四，以新南威爾斯州爲最多，是五十三萬四千八百七十二四，但新南威爾斯州，自一九一八年以來，拿現存數和當時相比，也有十八萬頭的激減。

好賭博的澳洲人，他們結局造成了不育馬的國家，也有相當的緣故存在，謡爲養馬是他們奧大利亞人的過失，三歲孩子不給乳汁而給啤酒，金錢是玩具的代用品，也可以說奧大亞是好啤酒愛賭博的國家，奧大利亞種馬，是世界上有名的軍馬，這馬的數也是漸減的，在一九三八－三九年僅輸出十四萬四千磅，反之還有十二萬五千磅的競馬輸入，澳洲最大的，維克多利亞，雪欣哥，克拉夫距眉關保庫僅是四里，在十一月的每個火曜日，定於十萬男女在賭博着，澳洲人的馬是從於農的，况馬那樣少，將來豈具自然不足，國家豈不亦將衰亡了嗎？

英國民族暴虐略史

（藍楓）

▲海賊國家

英國之被世人目爲海賊國家，是由維利亞婦王以後之英國歷史所證明，海賊國家一語，並非譏謗言，亦由過去之若干事實所証明者，如詳述其海賊之行爲誠不遑枚舉，若以簡單之事例來表現其海賊國家之性格時，則海賊國家之完成期，該是埃利薩白女王時代。

埃利薩白女王時代，不但是英國之海洋支配力之一擧而成〔英〕斯之實現期，亦爲英國海軍之大成期，更爲英國海賊貴族之誕生期，圍繞埃利薩白女王，而雄飛洋上之人中，最爲世人所深知者，當推霍基斯，特烈克，爾頓，勳列，蘭加斯達等人，彼等皆以海賊出身，而終爲英國貴族。在海軍之建設上，功績頗大。上述諸人中，霍基斯由其向西班牙領亞美利加方面作其第一回之海賊航行一富豪，殆至第二回之航海歸來時，已經是英國第一富豪了，特烈克自一五七七年，亘三年之歲月，而作世界一同之航行，此種海賊行爲，而掠擾二億以上之法郎，特氏以其一部獻於埃利薩白女王，亦一躍而爲貴族，蘭加斯達利於嘛六甲海峽刼奪葡萄牙商船而得巨利，由後即參畫設立東印度公司，殆至爲印度遠征軍之總指揮官時，尚不時掠奪葡萄牙及荷蘭之商船，由成一富豪而終爲貴族。以上所述，僅爲其時一，二例，當時以一介海賊出身，而終爲貴族者，屢見恒河沙數，所謂英國之貴族社會者，即由此賊一手造成。

日漸發達英國之海洋發展，實以英國之海賊行爲其端倪，此等海賊，諸商人與富豪之連合，結成商船隊及艦隊，更與女王相連合。（未完）

去年今日大事記

新嘉坡改稱昭南島　日軍開始接收軍事施設

（東京去年今日電）日本大本營發表（十七日正午）新嘉坡島（港）今後改稱昭南島（港）

（東京去年今日電）因敵性新加坡陷落，乃變成南方共榮圈建設之基地，大本營十七日發表，將新加坡島（港）改稱爲昭南島，（港）命名之由來，乃爲征旅輝輝之昭和聖代，雄渾壯大之南方作戰，將英之東洋侵略牙城攻落，誠已將八紘一宇之理想歸一，向世界新秩序建設邁進，而紀念大和民族之大南進云。

（昭南島去年今日電）昭南島，英側之全面的降伏自十六日正午，於○○已開催降伏斡運委員會，我海軍側四委員出席，素誇海軍力於世界之英側東洋艦隊之全滅之今日，出席於此委員會，之英側海軍首腦部，一人亦無，僅有不得已而來已退役之洛賓孫中佐一人，爲英側海軍代表而出席，結局對日本側之要求，接收塞雷塔爾軍港及江基要塞，已無條件承認矣。

（○○基地去年今日電）於新加坡陷落之當時，日本海軍艦艇，立即開始掃蕩該島周邊而上陸部隊，開始調查接收塞雷塔軍港及飛行場昭南島內外之要塞等軍事施設，由是英國向世界誇張，隱秘又隱秘之東洋直布羅陀新加坡之全貌曝於紅日之下矣，大新加坡左近之敵船舶，其半爲日軍擊沉或擊破，其中亦有幸而逃向巴達維亞及泗水者，然新加坡現已陷落，彼等無論逃走至何地，均不成問題，尤以如巴達維亞及泗水等地，若與新加坡比之，其防衛施設極爲低劣，由是觀之，遁走船舶，與其難說出危險，則不如說自使自身成爲袋中之鼠也。

對新島降伏　菲島長官談

（馬尼拉去年今日電）對新加坡之英軍，無條件降伏之快報，巴爾加斯菲島行政長官喜色滿面，談話如下，於吾等未得想象之短期間中，卒使英軍揭旗降請降伏，對日本軍此曠超常之武勳，已無適當讚嘗之辭，新加坡陷落後，以日本爲盟主之大東亞共榮圈之建設，將行着期的進步，因而我菲島於大東亞之地位，其重要性，愈形增大云。

以昭南島作根據地　最後勝利必歸日本　大平報道部長發表談話

（東京去年今日電）大本營陸軍報道部長大平佐，當新加坡之陷落，於十五日夜發表報道部長談如下，力言世界戰史，無其比類之馬來戰線赫赫之戰果及新加坡陷落之意義，更闡明大勢，已決定最後之勝利炳乎歸於日本之旨。

前以疾風掃落葉之概席捲全馬來半島之帝國陸軍部隊精銳，二月八日以來，於敵之面前，堂堂突破柔佛水道之障碍繼續猛攻，僅七日間，將敵所誇示爲難攻不落，誓死守之新加坡要塞完全攻下，已於島上高揭日章旗矣，此乃依於皇威下，前線將兵之勇戰奮鬪之所致，一億國民之感激，無逾此者，世界亦由此爲我無敵陸軍之威武所驚倒焉，抑今次擊滅美英之聖戰布告後，帝國陸軍常與海軍緊密協同之下，對東亞之美英軍事諸據點決行大渡洋作戰，先將香港，次將馬尼拉一一占領同時續破雲煙五千公里之波濤，於英領馬來之一角，敢行壯烈之敵前上陸，邇來約二個月，昌南十特之猛地帶，行蹤處擊破優勢之敵野戰軍滿用忠勇突破力及神妙之突破力及神妙機動力，征服超一千公里之野戰，更渡過柔佛水道，對敵最後之牙城新嘉坡島要塞之攻略，其開始後僅七日，竟爾將其擊滅，而收世界凡有戰史上空前之大戰果焉。此間以不分晝夜之奮鬪，完全擊滅敵空軍，而確保敵地之制空權，同時協力，我軍航空部隊於其地上部隊之進擊，爲絕大攻擊精神並戰鬪技能，確諸敵軍，確有分明之懸隔，與於馬來方面作戰之地上部隊，以較當初之預定兵力尚少若干之忠勇皇軍，而竟達成作戰目的者，實賴空軍之赫赫戰功，殊堪頌揚者也，此誠由於流暢之培養及不斷之訓練，始毫無遺憾而發揮，堪稱唯神武皇軍，始克成就之偉矣。

社會小說　殘月西風（六六九）

馮歸

倒底是爲什麼呢？就是搬走了連新地址也竟然沒有留下，他慢慢的想了些時，心里是十分不安適，念及七八年托蒙近藤先生的施與，以致纔有今日，按着自己的意思眞打算請一個月的假，到東京看看近藤先生去，可是現在正是舊廳長要走了，新廳長還沒有來的時候，自己就是請假，廳長也是一定不能準許的，何况負全校教務事務的奥主任，又正在這種時候出了這回事，更自不容自已離身了，心里想到這兒，想着前些日子給古池先生也去過一次信了，求他代爲探聽探聽近藤先生的近況，可是現在他還沒有得到回信，再等一等吧，也許古池先生的回信里能夠明白個所以。

秦偶在一種不適的心緒下，取了衣帽出了校門，因爲懶得走道兒，遂叫了一輛馬車，坐着車回到了家里，看着奥主任正在桌子前，拿着一本閒書在看着呢，等着看見秦偶回來了以後，趕緊地站了起來說：

「您太受累了！」

「您請坐，不爲您這件事，我也得到學校去。」

秦偶邊坐下邊回答着奥舒緩說。

等到抽着了一隻烟，並瞧有容奥主任問，遂就緩緩地告訴他說：

「事情不能說是怎麼順利，但是還不致於有什麼擴大的情勢，不過學生方面是對於您有點兒要求。」

奥主任聽完了，一時摸不着頭腦，要求這兩個字是指着什麼說，頓使他不安的心緒更自擾得不安起來，過了一會，兩個人都自沉靜了一會兒，奥主任這纔問着秦偶說：

「什麼要求呢？是要我去職麼？」

「倒不是這個問題，不過關於金錢方面，您是要受點兒損失的。」

秦偶回答地是十分地委婉。

「要怎麼樣的程度呢？他們對您說了麼有？」

奥主任的嘴里問着這個，心里却核計着自己不正的收入的數目。

「差不多兩仟元錢的光景。」

秦偶據實地告訴了奥主任，關纔學生們所希望的那個數目。

婦嬰醫院
哈爾濱道外南勳街三道街五號十八戶（備有產室）電話七六七九號
專門 內科 小兒科 產婦科
南滿醫學士 女醫 李錫玉

東世界大菜館
道裏中國十道街五三十一號
本號開業歷有年所，酒館純美，庖治精絕，數宴嘉賓，大在諸君，惠顧…（以下不清）

醫士 沃力峯什結伊
專治 淋病 皮膚 花柳
聘有滿洲醫學士，用光線及愛克斯光照像透視，備有各種新式電療機及治療機
接診時間 上午十時至十一時 下午四時至七時
道裡外國三道街四七號 電話○四七二

憲鈞醫院
院長 程憲鈞
◉診療科目 內科 小兒科
診療時間 午前十時至一時 午後二時至六時
院址 道外北二道街六號 電話八九○一

專治 皮膚 花柳 新舊淋病 膀胱炎 頭暨脫髮諸病
醫士 林特爾
本醫社診治特備各種電療機，爲便利患者診病聘有滿人翻譯
接診時間 每日上午九時至十時 下午四時至七
道裡斜紋街偶數具公司樓 電話六一六四

中石內科醫院
院長 閻衡宙
診療時間 上午十時至一時 下午三時至六時
電話八八四九 備用
本院長已辭却市立醫院內科主任職
地址…濱江站外太古五道街口

孔氏醫院
新聘醫師數名 分担各科治療
內科 小兒科 外科 皮膚花柳科 產婦科 耳鼻咽喉科
電話六九七二 南崗吉林街五九號

哈爾濱大陸日語學院新生募集
募集班數 一年級二百名 二年級插班生若干名
報名資格 國民優級學校卒業或同等學力者
報名日期 自即日起至考試前一日止
入學手續 向本學院領取報名用紙並提出免冠二寸像片二張報名費一元
試驗場所 本學院
附記 簡章及報名用紙入學願書函索即寄須附郵票六分
院址 哈爾濱道裡中國七道街二○號 電話九九一○

仁光醫院
▲專門內科小兒科
診療時間 午前十時至二時 午後三時至六時
院長 袁人相
道裡中國十三道街（小賣市場對過中泰銀行舊址）

宴賓樓飯店
包辦酒席 隨意便酌
道裡石頭道街
電話 二二七二 六二四九

過度疲勞的恢復法

適應症：胃腸諸症 未老先衰 小兒虛弱 產前產後 肺結核
勞心勞力過度的人，身心一定要感疲勞的，其恢復之法如後
服用聖藥若素，就可恢復所有疲勞，因爲在若素裡，有許多恢復疲勞的成分，如肝精，腸貝而命，燐酸，列知丁等各成分，於疲勞恢復上均有莫大功效，所以服用之後，不僅維持體力恢復身心各器官，使有一種新的力量，且能滋養神經，賦活細胞等
（每日價一錢・僅數分錢）
胃腸營養 若素
奉天市信濃町十七號 若素製藥株式會社

凌波仙子生塵襪　含香體素欲傾城
清麗幽香的水仙花 （續）

歐洲所產的水仙花，比較普通的，除上面所說的喇叭水仙之外，還有紅口水仙，和黃口水仙，現在把歐洲的水仙和中國的水仙的差別，來談一談。

中國的水仙，大家都知道是一根花軸上面，生着三四朵或至十二三朵花，但歐洲的喇叭水仙和紅口水仙，只生一朵花，黃口水仙是兩三朵花梗和花筒，以黃水仙最長喇叭水仙最短，紅口水仙的花梗，比中國水仙略短，但花筒反而較長，中國水仙花的花蕊是黃色的，所以叫做（金盞）喇叭水仙，花蕊高大成一喇叭形，而且連外面的六片花瓣，都帶淺黃，同時黃水仙更名副其實，全花都是金黃色，紅口水仙是全部潔白，只花蕊的口緣，有一個鮮紅，所以叫做紅口水仙。紅口水仙，雖也能散放芬芳，但不及中國水仙來得濃厚，黃水仙自有一種強烈的香味，喇叭水仙幾乎絲毫沒有香味，水仙類中，香氣最濃的，是一種黃水仙。

水仙類經人們多年培植的結果，也產生了許多變種，像黃水仙有重瓣的，又有黃仙白蕊而重瓣的，紅口水仙中，也有花蕊全部深紅或淺紅的，中國在古代也有過紅花水仙，在花史上曾載着說（唐玄宗賜虢國夫人紅水仙十二盆，皆金玉七寶所造）。這大概也是變種罷。

水仙花在歐洲，已有很久的歷史，所以也產生了許多的神話，關於黃水仙曾有這麼一段說：（草木裘的女神的女兒名叫派克派兒，某日，他在百花盛開的原野中遊玩，不知不覺的，在如茵的芳草上睡着了，這時，地下界之王波魯玆，趕着全身黑毛的馬出來，捉了這位姑娘，載在車上，向地下界運去，後來這姑娘就作了他的妻子，算是羅馬古代衆神中的一位大神，當這位姑娘當初被載上車時，一朵剛摘下來的百合花，從他的手中落到地面，就變成了水仙花，以前水仙花全是白色的，從這時起就有黃色的了。

攝雪景是有趣的事
應當注意陽光的調和 （紹）

陪襯物的烏黑，得了影子的中間色調，才能現出它的潤澤柔潤，我們的眼，在看雪景時，豈不是覺着開朗的陽光，晶瑩的白雪，灰黑透白的影子，比那一些平板無物，陰沉沉的雪白美麗的多麼，攝雪景而無光合影，那合攝偶像而得不到表情是一樣的。

在攝普通風景時，我們常能將感覺明朗的陽光，若在雪上簡直變為美麗，那美麗的白雪製成的外衣，就更覺出色了。關於光線最好是用旁邊射來的光，或對光而攝（不過對光攝時須加遮光罩），以便得到物體的投影，如光線來自攝者背後，陰光雖同樣的美麗，那影子將投到畫面以外所得的前景，只是一片呆白的雪，毫無義意了。

在取景時，因為我們要的是雪景，最好使雪在畫上佔大部分（尤其是在前景中）以便得到多少影子，照內若有樹木，須力求其簡單平淡以免畫面裏黑的色調太多太重，妨害了雪的美麗，總之，畫面裏所包括的任何東西，須利用它的陰陽翳，換句話說，它須不妨害雪上的光和影，在深厚的雪景裏，如找到了足跡和輪痕，不但雪上映着美麗的陽光，同時也顯得本質可以表現出一種動作，那就更覺得有意味了。底片最好用全色或正色的片子，並且加上適宜的濾光鏡，因為陽光以及黑的樹木及其它陪襯物，惟有這類的底片加以適宜的濾光鏡，才能得到潤澤的色調。關於曝光方面，因為雪上的反光閃爍射目，常常令人估計，過於它的實在光力以致得到最忌的感光不足的底片，沖洗時把顯影液沖淡，顯影時間

（雪茄烟）呂宋產品最好

雪茄，我們都叫他做呂宋菸，這各稱傳來已經很久，不外因為它出產在呂宋島，所以成了名，吸雪茄的嗜好，似乎是有些貴族化，但在菲律賓的馬尼拉人，幾乎男女老幼都好吸這種菸，並且成為一種很普遍的吸食，雪茄的製造原料，就是一種產在（卡加恩）流域裡這個地方，是在呂宋島的東北角，這一帶土地肥饒，所以種菸草也得到豐厚的收穫，它們製造雪茄的工廠，規模很大，不過還沒有利用到機械來製造，一切工作的工具，就是纖手，婦女和小孩子，卻占了大多數，一雙手，面前放着一張不滿三尺高的桌子，先把烟葉一層一層的疊起，然後用手捲成一枝雪茄，表面看來，似乎是很簡單的工作，但也要經過相當的經驗，才覺得完善，如果手力輕重不均，堅緩未到適度，捲成雪茄便會生出問題來，令吸食的人也會感到乏味。

菲島原是菸草出產的地方，它每年出口的總額，只雪茄一項便要佔全數十分之二，約一千萬圓左右，但只有西班牙比較占多數，其次和其他國的銷數，中國和日本，印度，在美國的銷數，尤較其他各國為甚，雪茄雖然歐美各國也有出產，但都還不及呂宋所產。

春・詞・集・錦

歲首行春，和風煦日，小窗讀書之頃，拈得古今不少春詞，戲為集聯，偶爾書之，懸於齋壁，尤稱熙雅，又有成闋春詞，吟之再四，愛不忍釋，因並錄其詞句，附以己意，嗣更錄所集之成聯，以博同好者一粲。

南唐後主（憶江南）一闋云：（閒夢遠，南國正芳春，船上管絃江面綠，滿城飛絮混輕塵，愁殺看花人。）此詞頗有淡宕之意，其着意處，在叙及芳春之景，而有（愁殺看花人）之句也。

更有（清平樂）一闋云（別來春半，觸目愁腸斷，砌下落梅如雪亂，拂了一身還滿。雁來音信無憑，路遙歸夢難成，離恨卻如春草，更行更遠還生。）此詞之警句，在於（砌下落梅如雪亂，拂了一身還滿）二句，而春意悠遠，寄諸別情之處頗多（離恨卻如春草，更行更遠還生）二句也。

唐王建有（調笑令）一闋，其詞云（蝴蝶，蝴蝶，飛上金枝玉葉，君前對舞春風，百葉桃花樹紅，燕語鶯啼三月暮，）此詞極盡輕佻寫實之意，並描出一段春光不淺也。

溫飛卿（酒泉子）一闋云：（日映紗窗，金鴨小屏山碧，故鄉春，煙靄隔，背蘭釭。宿妝惆悵倚高閣，千里雲影薄。草初齊，花又落，燕雙飛），此詞頗具美化，以（日映紗窗）作故園春，（煙靄隔）六字，畫出春天可愛，以（草初齊，花又落，燕雙飛）九字，寫出無限迴腸蕩氣之憶之中，以『背蘭釭』三字，更表現出無限回思，在無限回致，下半闋末二句之（草初齊，花又落，燕雙飛），此九字者容見春情活潑，包括無遺矣！即溫飛卿又有一首（菩薩蠻）其詞云：（寶函鈿雀金鸂鶒，沉香閣上吳山碧，楊柳又如絲，驛橋春雨時。畫樓音信斷，芳草江南岸，鸞鏡與花枝，此情誰得知。）此詞以（楊柳又如絲，驛橋春雨時）二句，感引人入勝之刻劃，而（畫樓音信斷，芳草江南岸）二句，含有無限之淒迷（鸞鏡）云云，則近於粘矣。

韋莊有（菩薩蠻）一闋，春意甚濃，其詞云：（人人盡說江南好，遊人只合江南老，春水碧於天，畫船聽雨眠。壚邊人似月，皓腕凝雙雪，未老莫還鄉，還鄉須斷腸。）此詞可謂春色無邊之作，吾可樂也！而雪胃雙轡，兩旁左右，是不忍還鄉矣！還鄉空自斷腸而已！並回注於上半闋宜乎（遊人只合江南老）也！此詞較之飛卿跡近堆砌，以韋皋為大手者，自有床上下之分焉。

五代蔣昭蘊有一闋（喜還鶯），其詞云：（清明節，雨晴天，得意正當年，馬驕泥軟錦連乾，香袖半籠鞭，花色融人競賞盡是繡鞍朱轡，日斜無計更留連歸路草和煙。）此詞前半之七句，又是一種描寫春景其筆大如椽有畫龍點睛之妙者，厥為末二句（日斜無計更留連，歸路草和煙）是見一派春景，實只草烟相和耳。

醫藥講座
利用應蘇靈能復健康
（糖尿病的療法）

糖尿病之原因，係一種內分泌腺，即胰臟內之蘭格氏島細胞受損壞，或內分泌力薄弱，不能產生相當的內分泌素，以供給炭水化物，轉換上的工作，二腕臟，營內分泌作用，與炭水化物中間之新陳代謝作用，先其調節效能。

應蘇靈係哺乳類動物臟臟蘭氏島之有效成分，哺乳類動物，例如，牛，用手術結紮其臟臟濾液管，則其營外分泌之腺細胞，因障液鬱滯而萎縮，然後割出之，浸以種種液體，例如蒸餾水，酒精安息香醛等類，所得蘭氏島之有效成分，名曰應蘇靈，係蘭氏島產生之內分泌素，故譯義稱為島清。

應蘇靈之發現者，加拿大人彭丁氏，於西紀一九二二年，即民國十一年所發現，為糖尿病者之福星。

取應蘇靈之進一步，一，哺乳類動物胎生期之臟臟，僅營內分泌作用，可以避免結紮手術，更能避免腺外分泌產物兩相混合，且不營外分泌作用，決不致破壞，故嘗擇未滿五個月之牛胎之臟臟，研磨浸出其有效成分，二，有數種硬骨魚類，其臟臟和蘭氏島，自然分離，容易摘取，浸出其有效成分。

取多量應蘇靈之再進一步，以百分之九十五酒精浸出其有效成分，牛臟臟，浸出其酒再使多量應蘇靈分離其鬆淨，沈澱，而乾燥之，得白色結晶物，全無蛋白質，能溶解於蒸餾水注射後，不起痛楚，及其他副作用，西紀一九二三年，即民國十二年，能自一磅新鮮牛胰臟內取得應蘇靈四百單位。

應蘇靈單位計算，普通從事者為無色透明之水溶液，共有效量之多少，則以單位計算，其單位，向無化學定量法，現在尚以動物試驗檢定之，試取家兔二基羅格蘭姆重量之家兔，注射相當量，則引起全身痙攣量，其痙攣量之三分之一，謂之一個單位。

應蘇靈之効能，患糖尿病者禁用含有澱粉質各種食料，注射應蘇靈藥針後能使病者尿中所含蛋白質糖量，消失，及泌尿量減少，善使饑，煩渴（故醫書稱消渴）昏睡諸症狀，急速回復健康，即體重亦急速增加。（完）

漫談摘纓會

菊話

摘纓會一劇，本係開場戲，自經王九齡唱紅以後，譚鑫培亦曾常演此劇，惟彼二人所演係從莊王回宮起上唱（寡人霸業）至封官後，回宮，精神氣爽）至封官求全，而不演唐蛟救駕，求其完全照人演時之所以不承上啓下，竟末以摘纓也，王瑤卿譚二者，實因戲臺賜宴，是以丑角為主，（捨命救駕）乃唐蛟主戲，前面如（御甲封王）之王子，後面如（宗保交親）之六郎，能將「莊王」所重，在於回宮封官，故王譚去頭截尾，來一個紅繞中段，戲唱猶不唱夜，人謂老譚唱戲，何以不唱底，竟檢要緊的唱，自老譚村化後，梅蘭芳曾以此戲穿插佳妙，與楊小樓戲唱片，均為三眼，老譚者

余叔岩重排此戲賜上何（歡梓童休得要把本奏）文氣十分，叔岩改為（歡梓童休得要把本奏），係由「愁容展放」，叔岩見其不善，以老誥是此譚之皇，叔岩為佳，夫叔岩唱時之白是「妃」，不念係回時之白是「以老誥」，勝負乃宮，叔岩扮唐蛟救駕，唐蛟救駕，「封官」易名楚晉交兵，叔岩扮莊王梅扮娘娘，楊扮唐蛟，錢金福之王，長林飾襄老，霍仲三晉娘，確為佳奏，蓋之於今日戲台上面，則稱為合作戲矣。老譚「回宮」之唱（勸賢刻，馬連良法劇以扮演此易名為「回宮」，是多年的老臣，此譚為佳，叔岩見襄老駁斥，且把愁容展放），更怒其怨於是劇（未完）

社會長篇
松浦新潮 （76）

秋鴻著　楊　畫

有了這一樁事故，發生出來。那幾名軍人，剛一過步，走出房外之後。老陳便急急忙忙的，把桌面上，一堆賬簿。收拾停當。毫不遲疑的，逕往後院，女掌班的居室所在，狂奔而來，拍拍的敲了一下門，走進去了。

不多時間，一個夥計。早已飛奔而來，急不擇路似的。順着窗下的甬道，奔向杜鵑的房間而去。他推門進屋之後。毫不喘息似的，便高聲問道：「杜鵑姑娘！好了病沒有？內掌班的，招呼妳哪！要妳馬上就去，有事情，有很要緊的事情。」

杜鵑躺在病榻之上。正在迷迷沉沉，倚枕假寐的夾當。忽然聽到了，有人進來，這樣急三火四的，連連講說了幾句。心中未免有些驚疑，因之，將身軀向後，稍微的移動了一下，剛纔睜開倦眼，望了一望。便又低下頭去，朦朦朧朧的進入睡鄉了。

這時候夥計，着急的了不得，他默默不語的，站在門旁，等候了許久工夫。又不見動靜。心裏未免有些煩燥起來。因此，留神一看，瞧到了徐媽，正在床沿的東面，俯首收拾零物。便毫不延誤的，打了一聲招呼。

徐媽聽到夥計，剛一進門。便急三火四的，呼喚了一陣。因為掛念着杜鵑的病症。恐怕無緣無故，驚動起來，對於疾病，感受到相當不利。心中有些，極端的不痛快起來。所以聞後、那一名夥計。雖然如此，急急忙忙的，連連的招呼起來。她仍然是，低着頭兒工作，一語不發。彷彿就像，沒有聽到，有什麼人。在她的身後，連連的招呼一般。夥計越發的捉急了。因之，又接連嚷道：『老徐！我和您說話哪！您倒底是，聽見了沒有呀？怎麼像木頭人兒一樣，連一點兒聲息，都沒有哪？』

老徐聽知此言。纔微微的，笑了一笑。接口說道：『你這個人，可真真的笑哪！她病到這一步田地了！掌班的，特地打發我，到這房間來，早早晚晚的，侍候着她。這樣一說，目下這房間裡的，一些事情，就都完完全全白歸我管了。可是，既然這樣，您有事情，來到這裏。卻為着什麼、不先和我說上一說呢？既然不和我說。而且撲哆的一聲。跑進房來。就亂二喝三的，直門濫叫請問：這個算做是怎樣的一樁事情哪？』夥計聽到此言。二隻三角眼睛，連忙的瞪了一瞪。搖頭說道：『喂呀！這樣一說。

家畜能傳染病菌　應特注意貓狗清潔

家畜人類所飼養的動物，包括牛馬雞貓狗鸚鵡等，家畜本身亦不乏傳染各種病症。如果我們接觸這種過傳染病的家畜後無形中以貓狗接觸人類的機會為最多，所以傳染力亦最強。

貓可捕鼠，狗可司閽，在日麗風和的夏季，時代的仕女們，抱着貓，牽着狗，遊逛於花園中，自可生色不少。在閨鬱無聊的冬季，圍爐側臥沙發上，撫貓摸狗，或竟與之接吻，殊不知萬惡的黴菌，足隨手而侵及人身，而危及生命，是故我們可不謹慎。

貓狗所傳染於人種的重要病症，大致列下：

一，疥瘡一亦係貓病之一，無知的孩童，紙要一行撫觸或撫摸病貓，便可傳染。初期皮膚上發現紅斑，以後漸漸發熱，發癢，以致蔓延全身。

二，頭皮圓形白癬係生在頭皮上，為一種寄生菌釀成，在毛髮的周圍生有膿，以後漸漸蔓延。

三，結核病與白喉一凡狗與患結核病者同居，因吃病者殘積食物或有吃結核菌的糞由傳染及人，或可由人傳染及狗。（未完）

貧血結核
新肝精
大敵攻城戰無不勝・常服此藥打倒病魔
東亞惟一的造血劑
飛機炸彈歷史刷新
採用肝精造成健體
由北海聖魚肝臟中，提取精華，配合多種靈藥，製成極純粹的肝精，有增強補弱之功，有返老還童之力，遠勝市售一般類似品，請速試服便信神奇！
主治　血虧虛弱，○事過度，精神萎靡，惡症結核，月信不調，幼兒孱弱，增精保健，男女皆宜
NK173
奉天・大連・天津・上海　株式會社　滿洲藤澤友吉商店

哈爾濱　正廉醫院
院址　總院道外許公路八八號　分院道裡新城大街一〇號
▲各科診療　住院隨意
為一般公務人員各位時間之便利起見於道裡分院每日午後四時至七時開始各科診療均有門專醫師擔任

濟坤產婦科醫院
專門產科　婦人科
△住院隨意
院長　核振國
院址　道裏中國頭道街　電話四 九九五

普生產院遷移
道外南三道街路東房屋寬闊室內潔淨產婦住院看護料理一切十分完備因未週知特此廣告
院長　苑佩蘭敬啓　電話九四九〇

慶祝　大東亞聖戰中　皇軍赫赫戰果　紀念
本館大犧牲
麗華照像館　道外南大街

出賃男女結婚禮服及其他結婚用品

哈濱商場　道裡十二道街北五三　電話二一零五八

首善醫院
各科專門　住院隨意
院址南崗…　電話…七六〇五

重開幕
內容刷新　設備整齊
新聘廚師　與前俱異
濱江飯店公記　道裡水道街三號　電話六五一〇

集郵家注意
收買並出售各種集郵用郵票集郵一切用品俱備
古利都拉文具店　哈爾濱道裏十二道街西側路南

肺病吐血其效迅速

肺癆病不難治　益壽丹非奇藥
益壽丹
肺癆菌繁殖於肺部所到之處便破壞損爛成空洞故極難治療益壽丹藥力直接達於患部消滅肺菌故無論一二三期肺病均能克奏奇效即無病者亦宜預防先服益壽丹以避免肺病之侵染可保終身無病延年益壽從前死於肺癆病的都是冤枉死的目前患肺病的二三期肺病有益壽丹治病之功數千年來無藥可醫的肺癆病有了救星
難破在肺菌・不能在肺
奇在理氣化痰　殺菌收效力
如蒙惠顧須先匯款
定價每盒十二付國幣七元
外埠函購加郵四角
奉天市小北城門外西頭電車道北　發賣本舖　國瑞藥店

福康育

專治症　赤白帶下　腰疼腿痛　子宮寒冷　久不受孕　行經腹痛　月經停閉　腹內膨脹　寒塊氣塊　瘀血凝積　月經不調　室病癆病　產後諸症　四肢痠痛　面黃肌瘦　飲食少進　一服福康育　諸症除根　飲食增
外埠函購加郵角　如蒙惠顧請先匯款
每盒十四付　定價二十元六角
奉天市小北城門外西頭電車道北
於賣本舖　國瑞藥店